

広報 とよおか



ほうきで大空に!写真スポットで村おこし (福島てっぺん公園)

ずっと ふるさと、もっと とよおか。

8 平成30年
月号
VOL.329

おしらせ宅配便2ページ
こんにちは農業委員会です9ページ
フォトレポート10ページ
元気が大好き♪12ページ
笑顔きらきら子育てひろばです13ページ

こちら消防団です!!14ページ
地域おこし協力隊徒然日記15ページ
だいち便り16ページ
くらしの情報17ページ



おしらせ宅配便

胃がん・大腸がん検診のお知らせ

今年度の胃・大腸がん検診を8月1日から8月10日まで実施します。申し込まれた方には、検診票を送付してありますが、申し込みされていない方も検診を受けられます。胃検診を希望される方は、当日飲食しないでお出かけください。大腸がん検診は検便容器が必要となりますので、事前に保健衛生係でお受け取りください。

■対象 30歳以上の方

■検査内容
・胃がん検診：検診中でのレントゲン撮影
・大腸がん検診：便潜血検査（予め採便し、検診日に提出）

■検診料金

胃がん検診 1,300円
大腸がん検診 500円

■受付時間

午前7時～8時30分
※大腸がん検診の容器は有料です。申し込まれた方で、都合により受診しない場合は、検診会場又は保健衛生係までご返却ください。

平成30年度 胃・大腸がん検診日程

月日(曜日)	受付開始時間	実施場所	対象地域
8/1(水)	午前7:00	堀越区民会館	堀越・長沢
8/2(木)	午前7:00	はつらつ	林里一・林里二・豊丘団地・南市場
8/3(金)	午前7:00	小園研修センター	小園・伴野原・大柏
8/4(土)	午前7:00	保健センター	中芝・中平・柿外土
8/6(月)	午前7:00	河野区民会館	滝川・北垣外・筏・市ノ沢・寺垣外・八王子・中部・中部二・中部三・地藏道
8/7(火)	午前7:00	伴野勤労者福祉センター	北入・上村・上市場・古瀬・下市場・古瀬
8/8(水)	午前7:00	林原木門コミュニティセンター	林原・木門・笹久保・上佐原・下佐原
8/9(木)	午前7:00	壬生沢福島集落拠点施設	壬生沢・福島
8/10(金)	午前7:00	保健センター	北市場一・北市場二・北市場三・城・北村・山田

※検診をスムーズに受けていただくよう、地区別に日程を設定してありますが、指定日に受診できない方は都合のつく会場を受診してください。なお、8月4日の保健センターは土曜日に実施しますので、平日に都合のつかない方はご利用ください。

また、大腸がん検診のみ受診される方で、ご都合で受付時間に各会場へお見えにならない場合は、後場保健衛生係へお越しいただいても受付できます。但し、8月1日(水)～8月9日(木)の業務時間内に、必ず料金・検便・受診票をお持ちください。

健康福祉課 保健衛生係
☎35-9061

住み慣れた豊丘村で、いつまでも自分らしく暮らしていくために介護予防に取り組みましょう。

介護予防・日常生活支援総合事業

介護予防・日常生活支援総合事業は、65歳以上のすべての人が利用できる、村が主体で行う介護予防のためのサービスです。その人の健康や生活機能の状態に合わせて、「介護予防・生活支援サービス事業」や「一般介護予防事業」が利用できます。

サービス利用の流れ

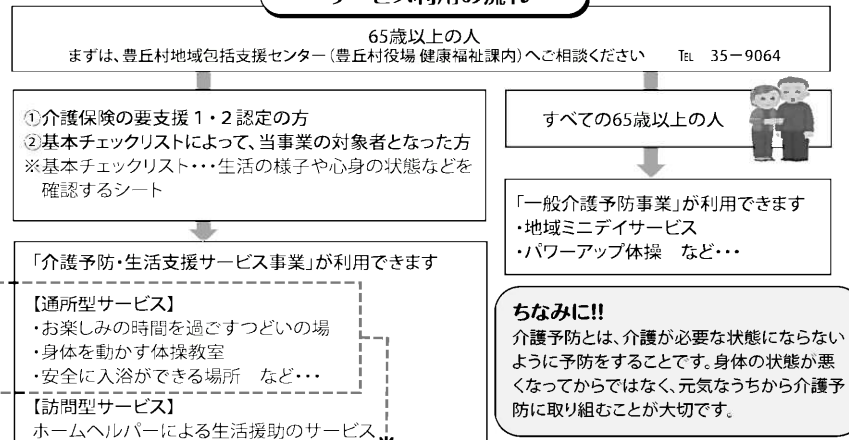

通所型サービス一覧～いろいろな通いの場があります～

事業名称	利用時間	レクリエーション	体操	入浴	食事	利用料金	食費・お茶代
はつらつクラブ	月～木 午前10時～午後3時	○	○		○	200円	600円
趣味を楽しむ会	木・金 2時～4時	○	○			200円	50円(お茶代)
ころぼん塾	金曜日 午後の公開講座		○			200円	50円(お茶代)
ほほえみ	月～土 午前8時～ 午後3時30分	○	○	○	○	入浴なし200円 入浴あり250円	500円
宅老所さずな	月～土 午前8時30分～ 午後3時30分	○	○	○	○	入浴なし200円 入浴あり250円	600円
宅老所どんつく	月～土 午前8時30分～ 午後3時30分	○	○	○	○	入浴なし200円 入浴あり250円	450円
さわやか教室	金曜日 午前の2時～4時		○			200円	100円(お茶代)
予防教室あぐりかわの	毎月2回 午後の2時～4時	○	○			200円	200円(お茶代)
ケアコミュニティ きんが(松川町)	月～土 2時～4時		○	○	○	200円	750円

【8月の介護予防メニューのご案内】

「趣味を楽しむ会」
8月1日(水) 午後1時30分～ 場所:はつらつ ポケットティッシュケース作り ※要材料費
8月8日(水) 午後1時30分～ 場所:はつらつ ハーバリウム作り ※要材料費
8月22日(水) 午前9時30分～ 場所:はつらつ カラオケ大会
8月29日(水) 午前9時30分～ 場所:ゆめあて 囲碁ボール
「予防教室あぐりかわの」
8月3日(金) 午後1時30分～ 場所:温かサロンあぐり ゲーム・レクリエーション
8月21日(火) 午後1時30分～ 場所:温かサロンあぐり 接骨院の先生による体操
※次月号から、通所型サービスの事業所を詳しく紹介させていただきます

お申込み・お問合せ先 健康福祉課内 豊丘村地域包括支援センター ☎35-9064

ヘルススクリーニング結果説明会の開催について

下記の日程で、ヘルススクリーニングの結果説明と生活習慣病予防のための相談を行います。

お越しいただいた順番に個人相談を行いますので、最寄りの会場にお出かけください。

〈持ち物〉 服薬中の薬がわかるもの（お薬手帳など）、今までの健診結果

月日	会場	時間	対象地区
8月20日(月)	保健センター	昼の部	午後1時30分～2時30分 南市場・北村 午後2時30分～3時30分 城
		夜の部	午後7時00分～8時30分 南市場・城・北村
8月22日(水)	壬生沢・福島拠点施設	昼の部	午前9時30分～10時30分 壬生沢全域 午前10時30分～11時00分 福島全域
		夜の部	午後1時30分～2時30分 上村・北入・上市場 午後2時30分～3時30分 古瀬・古畑・下市場・伴野原 午後3時30分～4時30分 小園・大柏
	伴野区民会館	夜の部	午後7時00分～7時30分 壬生沢・福島全域 午後7時30分～8時30分 伴野全域
		保健センター	昼の部

お問い合わせ：健康福祉課 保健衛生係 ☎35-9061



おしらせ宅配便



豊丘村は平成30年4月現在、65歳以上の方が2,105人、高齢化率が32.5%となりました。

高齢者をはじめ、障がい者・児童等、身体的にも日常生活的にも見守りが必要な方がいらつしやいます。

豊丘村では「高齢者等見守りネットワーク事業」を行っており、多くの事業所・団体・個人の方々に見守り活動へのご協力をいただいています。

見守り事業の内容は下記のとおりで、ご協力をいただける事業所・団体・個人の方々

には登録をいただき、見守り協力者の目印であるマグネットステッカーをお渡ししています。身近な高齢者等の変化に気づいた時に連絡をしていただく、誰にでもできる高齢者等への支援です。

新たに当事業へのご協力をいただける事業所・団体・個人等の登録を受け付けています。小さな支援をして頂ける方は豊丘村役場 健康福祉課 内 豊丘村地域包括支援センターまでご連絡をよろしくお願いたします。

高齢者等見守りネットワーク事業にご協力ください。

健康福祉課内 豊丘村地域包括支援センター
☎3519064

豊丘村高齢者等見守りネットワーク事業の内容

【見守り活動中の通報ガイドライン】

○高齢者等の異変(例:下記)を見たり聞いたりした時

- ・季節に合わない服装をしている。着がたがおかしい。
- ・夜間・早朝に目覚めている。
- ・同じ洗濯物が干されたままになっている。
- ・家の周りが異常に散らかっている。
- ・郵便や新聞がたまっている。
- ・倒れている。走り込んだまま動かない。
- ・玄関で叫びかけでも出てこない。
- ・顔色が悪く、悪臭がする。
- ・夜になっても電気がつかない。
- ・家の中から大声が聞こえる。
- ・下自然な便やあざがある。
- ・見慣れない人が家に出入りしている。
- ・その他、日常と明らかに様子が違うとき。

【通報方法】

◎緊急の場合

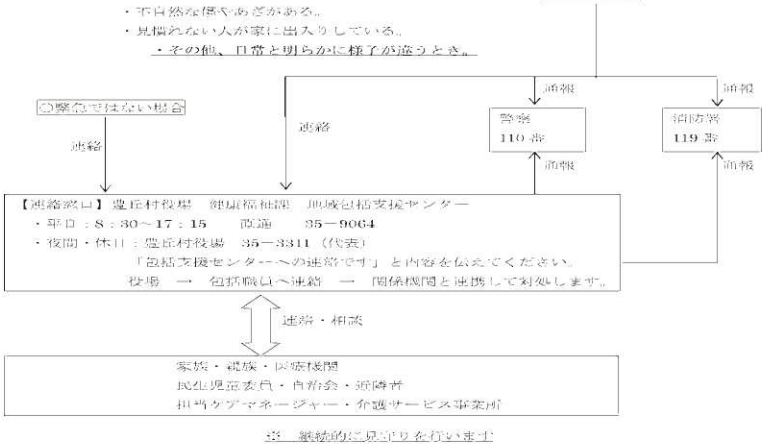

平成30年度 日本赤十字社活動 資金募集のお礼

活動資金総額

684,656円

協力ありがとうございました。

5月から6月にかけて、隣組回覧等にて村内各世帯に日本赤十字社の活動資金募集についてお願いしたところ、684,656円の拠出をいただきました。

多くの皆様からご協力をいただき、誠にありがとうございました。

皆様から拠出いただいた活動資金は、日本赤十字社長野県支部へ送金し、災害救護活動、救急法講習会、地域での赤十字奉仕団活動等の赤十字活動に使用されます。

赤十字の活動は、皆様の温かいご支援で支えられています。どうか、今後も継続してご支援をいただきますよう、よろしくお願ひ申し上げます。

健康福祉課 福祉係

☎3519060

ブロック塀等の安全点検をお願いします!

6月18日、大阪府北部を震源として発生した地震において、倒壊したブロック塀等により小学生を含む2名の方が亡くなられる大変痛ましい事故が発生しました。

古いブロック塀にあっては、劣化や鉄筋の不足等により、地震時等に倒壊のおそれがあります。また、新しいブロック塀でも、現行基準に適合していない場合がありますので、ご注意ください。



↑ 現行基準に適合せず転倒したブロック塀

点検と改修をお願いします!

地震によって道路沿いにある塀が倒壊すると、子供や高齢者などへの被害のおそれがあるだけでなく、緊急車両の通行の妨げになり、避難や救助に支障が出ます。

塀の安全確保は所有者の責任です。ご自宅の塀の安全点検を行っていただき、傾きやひび割れといった劣化が見られる場合や、控壁(ひかえかべ)が無い等基準に適合しない場合には、施工業者等の専門家に相談しましょう。

また、定期的な点検を行い、早期の危険発見に努めましょう。

改修制度のご案内

ブロック塀等を改修する場合、豊丘村では、「リフォーム助成金」をご利用いただけます。登録業者が施工する、1件10万円以上の工事に限り、1/10(上限5万円)を助成します。登録業者や、制度の詳細については、4月にお配りしたピンク色のパンフレットをご覧ください。また、豊丘村役場商工務係までお問い合わせください。

※工事をしていただく前に、申請が必要になります。

【問い合わせ先】

○ブロック塀等の相談について 飯田建設事務所 建築課 TEL: 0265-53-0433

○リフォーム助成金について 豊丘村役場 産業建設課 商工務係 TEL: 0265-35-9056

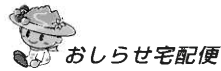

おしらせ宅配便

投票日 8月5日(日) 長野県知事選挙

投票日に投票できない方は、期日前投票をしましょう。
期日前投票 7/20(金)～8/4(土) 豊丘村役場 村民ホール
期日前投票の時間は、朝8時30分から夜8時までです。

みんなで投票に行きましょう



豊丘村選挙管理委員会
豊丘村町民のい選挙推進協議会
電話 35-9063

「投票所入場券」に期日前投票宣誓書が付きました。



「期日前投票宣誓書」が印刷されましたので自宅で記入できます。



ここ!

会場で書かなくて良いから、直ぐに、投票ができます。

今回の選挙から「期日前投票」が更に早くできます。

長野県知事選挙入場券

投票日時 平成30年8月5日 午前 8時～午後 8時まで

投票区 豊丘村 投票区投票所

名簿番号 ●●● 氏名 ●●●●●●●●●● 性別 ●●

期日前投票宣誓書 ※投票所で当日投票される方は記入不要です。私は、投票日当日、下記の事項に該当する見込みであることを誓います。
豊丘村選挙管理委員会事務局 まで 平成 年 月 日

氏名	生年月日	期・年	月	日
申請する番号を○で囲んでください	3	病氣・出産など事情困難		
理由	1	仕事・学業など	5	豊丘村町民に住所移転
	2	外出・旅行・滞在など	6	天候・悪天候で交通困難

8月5日に投票される方は記入する必要ありません。

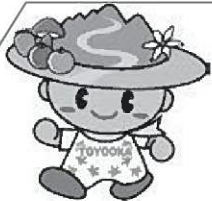

長野県知事選挙投票所入場券

投票日時 平成30年8月5日 午前 8時～午後 8時まで

投票区 豊丘村 投票区投票所

名簿番号 ●●● 氏名 ●●●●●●●●●● 性別 ●●

期日前投票宣誓書 ※投票所で当日投票される方は記入不要です。私は、投票日当日、下記の事項に該当する見込みであることを誓います。
豊丘村選挙管理委員会事務局 まで 平成 年 月 日

氏名	生年月日	期・年	月	日
申請する番号を○で囲んでください	3	病氣・出産など事情困難		
理由	1	仕事・学業など	5	豊丘村町民に住所移転
	2	外出・旅行・滞在など	6	天候・悪天候で交通困難

豊丘村選挙管理委員会 事務局 (☎35-9063 fax35-8355)

広報とよわか H30.7.20(8)

こんにちは 農業委員会 です

農業委員会事務局 (産業建設課 農政係 ☎35-9056)

◆老後の備えは農業者年金で安心!

農業者年金は、農業に従事されている方が加入できる公的年金で、たくさんの特典があります。年金は家族一人ひとり準備することが大切です。経営者だけでなく、夫婦や親子でそろって加入することをおすすめします。女性は男性より+5年長生きと言われていまして、女性農業者の皆さんも国民年金の不足分をしっかりとカバーするために、自分自身の年金を準備しましょう。また、一定の要件を満たす39歳までの農業者の皆さんに、保険料の国庫補助による手厚い政策支援があります。

1 農業に従事されている方は誰でも加入できます

60歳未満の国民年金第1号被保険者(国民年金保険料納付免除者を除く)で初めて年納500円以上農業に従事している方は誰でも加入できます。配偶者や後継者など家族農業従事者の方も加入できます。

家族一人ひとりの年金を! 今、女性の新規加入者が増えています



2 保険料は自分で選べ、いつでも見直しできます

自分が必要とする年金額の目標に向けて、保険料を自由に決められ(月額2万~6万7千円の間で千円単位)、経営の状況や老後設計に照じていつでも見直せます。



3 税制面で大きな優遇措置があります

- 支払った保険料は、全額が社会保険料控除の対象となり、所得税・住民税が軽減になります(支払った保険料の15%~30%程度が軽減)。
- 農業者年金基金が保険料を運用して得られる収益(保険料の運用益)は非課税です。
- 将来受け取る農業者年金は、公的年金等控除が適用されます。(65歳以上の方は公的年金等の合計額が120万円までの場合は、全額控除できます。)

つまり入口から出口まで税制上の優遇措置があります



◆全国農業新聞を購読しませんか

全国農業新聞とは、農業者の公的代表機関で全国組織の「全国農業会議所」が発行している新聞です。

この新聞は、農業経営規模の専業、兼業を問わず、農業に携わっている方の専門誌として週刊でご自宅に配達されるものです。農政・経営・流通の記事では、週刊紙の特性を生かし、じっくりと取材された経営に役立つ旬の情報が満載です。また、地方、暮らしの記事では、食と農を通じて健康や生活に役立つ情報や、身近な地域の話題も豊富です。購読料は、月/700円です。購読希望は、地元農業委員または、産業建設課内、農業委員会事務局までご連絡ください。



毎週金曜日発行
月700円(年8,400円)消費税・送料込み

◆予約制農地相談のご案内

農業委員会では、毎月1回農地相談を行っています。農地を貸したい、米や野菜を作ってみたい、果樹栽培をしてみたいなどのご相談がありましたらお気軽にご利用ください。また、農業者年金相談も承ります。農地相談日は毎月10日を予定しています。(変更する場合があります) 相談をご希望の方は、当日の正午までに、農業委員会事務局(産業建設課 農政係 ☎35-9056)へお申し込みください。

(9)広報とよわか H30.7.20

松くい虫特別防除 森林資源を守るため薬剤散布

松くい虫特別防除が6月18日に行われ、薬剤をヘリコプターから空中散布しました。
福越天袖グラウンドでは午前4時から機体の点検や薬剤の準備が始まり、完了するとヘリコプターが飛び立ちました。
今年も送電線沿い5つのエリア、合計70ヘクタールに薬剤を散布しました。



ヘリは散布してタンクが空になると、ヘリポートに戻り、薬剤や燃料の補給をして飛行を繰り返しました。ヘリコプターによる散布は順調に進み、午前7時前に終了しました。

豊丘産の小麦収穫 夏には道の駅のパンへ

パン職人の甲斐康二さんと元地域おこし協力隊の山下葉幸さんが先頭に立ち、栽培した小麦が、このほど収穫を迎え、6月21日に収穫作業が、25日に脱穀作業が行われました。
これは、道の駅のパン屋で働くお二人が、せっかくなら地元産の小麦をつかってパンを作れないかと考え、地元農家さんと協力して栽培しました。
25日には、脱穀機をつかって脱穀をしました。
こうして収穫した500キロの小麦は、製粉して夏ごろにはパンとして店頭へ並ぶ予定です。



消防団ポンプ操法競技大会 村民生活を守る消防技術を競う

豊丘村消防団ポンプ操法競技大会が6月24日に役場駐車場で開催され、村民の安心・安全を守るため連日練習してきた消防技術の成果を競いました。
競技では20mのホースを3本延長して、およそ60m先にある標的を倒す時間を競います。
また、団員の動作も機敏で正確な行動が出来ているか審査員が採点し、成績に反映されます。
選手たちは飯伊大会に出場できる上位2チーム目指して、仲間や家族の応援を受けながら競技に臨んでいました。



年長児蜂蜜しばり体験 自然の恵みを味わう

村内3園の年長児が6月29日に蜂蜜しばりを体験しました。
これは村の産業や文化に触れてもらおうと養蜂部会の協力で毎年開かれていたものです。
二人一組になった園児たちが機械のハンドルを力いっぱい回すと果糖が高速度回転。容器内に蜂蜜が飛び出しました。
甘い香りが漂うなか体験を楽しんだあとは試食をしました。
しばりたての蜂蜜をパンに付けて口にする園児達たちは「甘い、おいしい」と自然の優しい味に笑顔がうかべていました。



フォトレポート

6月・7月の出来事



ほうきにまたがって大空へ！ 福島てっぺん公園に新たな写真スポット

福島てっぺん公園にこのほど「ほうき」が設置され、これにまたがってジャンプすれば空を飛んでいるような写真が撮れると話題となっています。

ほうきを設置したのは、地域おこし協力隊の前田隆幸さん。友人と訪れた時、偶然面白い写真が撮れた事がきっかけで発案しました。

いわゆる、インスタ映えを狙い、撮影された写真がSNSで拡散する事で村に注目を集めたい考えで「豊丘飛んでみ隊」と名付けました。

6月17日には撮影会が開かれ、てっぺん公園にはイベントを開きつけた皆さんが村内外から集まりました。参加者は上手に撮影するコツを教えてもらい、空飛ぶ写真に挑戦。面白い写真が撮れると笑いながら喜んでいました。

9月までフォトコンテストも開催中で、今後、観光面への効果が期待されます。



南・北小学校4年生 慈恵園で通学合宿 規則正しい生活、自立心を養う

南・北小学校の4年生を対象にした通学合宿が、6月から9月まで6日に分かれて行われています。
この合宿は、子供たちが慈恵園に3泊4日宿泊し、慈恵園から普段通う学校へ通うもので、生活リズムの確立や自分をコントロールする力を身に付けることを目的に始まりました。

1日目は、合宿での注意点を聞き4日間過ごす園内を見て回ったあと、勉強部屋に移動して宿題をしました。児童たちは、慈恵園の先生に見てもらいながら、真剣に宿題をしていました。

2日目には、翌日作る夕食の買い出しをして、3日目には買った食材でカレー作りをしました。

家で料理を手伝うことの少ない児童たちもこの日は自ら包丁を握り、慣れない手つきながらも仲間と協力して調理を楽しんでいました。



大腸がんを予防しよう

1. 大腸のお仕事

大腸は、結腸と直腸、肛門からなり、長さは約2m。消化、吸収された残りの腸内容物を溜め、水分を吸収しながらうちにする働きがあります。多種多量の細菌のすみかでもあります。

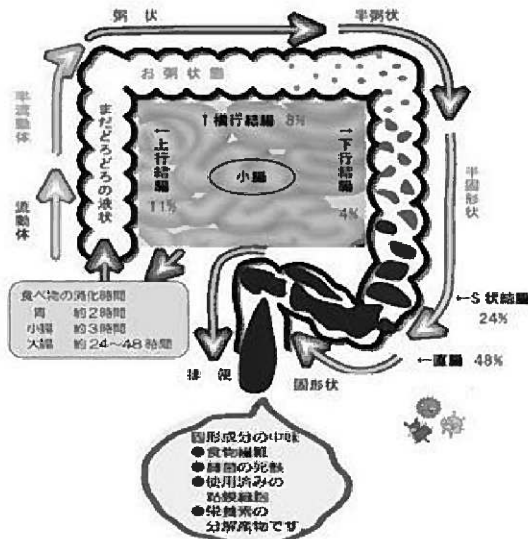

健康とよおか21

元気が
大好き♪

健康福祉課保健衛生係
☎35-9061

8月1日(水)～8月10日(金)まで(日曜除く)
胃大腸がん検診(集団検診)を実施します。是非ご利用ください。
詳細は別頁をご覧ください。

2. 生活の中でできること

9割は食事が予防のポイント！(1割は遺伝)

●高脂肪食は発がん物質を増やす

脂肪の多い肉などの食品を食べると、消化液である胆汁の分泌が増えます。[大腸の中に住んでいる細菌には、胆汁を二次胆汁酸という発がん物質に変えるものがあり…]

高脂肪食をたくさん食べて、たくさん胆汁酸が分泌されると、便中の二次胆汁酸(発がん物質)が増えて、大腸がんを引き起こします。

●食物繊維はとっても大切

食物繊維の多くは消化されないので、食べれば食べるほど便の量が増え、発がん物質である二次胆汁酸は薄まります。

また便の量が増え、腸内の滞在時間が短くなると、大腸粘膜を刺激する時間も短縮されます。

3. 検診を受けましょう

●便潜血反応

便に潜む血液の有無を調べます。2日間分の便の一部を容器に入れて提出するだけの簡単な検査です！



大腸がんやポリープなどがある場合、大腸の中を便が病巣を擦るように通過するため、患部から若干の出血があります。検査では、そのわずかな出血の有無を検知します。

※検体を室温に放置すると、徐々に変性して出血があっても陰性化することがあります。採便後は速やかに検体を同封の袋に入れて密閉し、冷蔵庫(4℃)に保存してください。

こんにちは!

笑顔きらきら子育て広場

子ども課
子育て支援係
子育て支援専門員 多田・仲宗根
☎35-9078

◆ほっとサロン◆ ～親子の出会いの場～



毎月第1・2・3火曜日に慈恵園の一室をお借りして行われている「ほっとサロン」は豊丘村外の親子の参加もあり、幅広い親子の出会いができる場となっています。お昼ご飯のメニューもおがあさん達に好評です!



木の玩具や音の出る積木を使って友達と遊びます。お母さん達も子育ての話をしながらゆったりとした時間を過ごしています。



慈恵園の給食室で作っていたお昼ごはん。「おいしいね～!」

絵本の時間、おがあさんと一緒にお話の世界へ!

◆おはなしの会◆ ～図書館の司書を迎えて～



3歳親子広場のびよびよ広場で「おはなしの会」を行いました。パソコンや携帯電話が便利になり利用時間が増加している中、親子の会話の時間が少なくなっているそうです。臆病音ではなく、おがあさんの聞き慣れた優しい声で子どもに語りかける事の大切さを感じた時間でした。



お母さんのお膝の中で絵本を見て楽しんでお友だち。



季節や年齢に合った絵本を持って来て紹介してくれました。

◆かわいいお友だちが来所しています!◆ 僕たち・私たち同級生!

子育て支援センターに、生後2か月を過ぎた頃のおいしいお友だちが遊びに来てくれています。おがあさん達も同じ月齢の子を持つ親同士で子どもの様子を話したり写真を撮りあったりして楽しく過ごしています。



こちら消防団です!!

豊丘村消防団ポンプ操法競技大会が開催されました

6月24日(日)に役場正面駐車場で豊丘村消防団ポンプ操法競技大会が行われました。この大会は消防技術の向上を目的に開催されており、計17チームが約1ヶ月半に渡る訓練の成果を競い合いました。

また、午後にはラッパ班によるラッパ吹奏公開訓練も実施されました。



小型ポンプ操法順位			
順位	1位	2位	3位
チーム	第1分団 第3軽便A	第1分団 第2軽便A	第1分団 自動車班
地区	堀越	中平	中部三
指揮者	三島 弘也	加藤 一樹	河合 祥吾
1番員	井原 翔	今村 龍一	松川 彬
2番員	宮下 一樹	武田 駿	滝川 健人
3番員	小原 雅彦	牛村 拓哉	小池 雅洋

最優秀番員賞 受賞者	
	氏名(チーム)
指揮者	三島 大和(第2分団 第4軽便)
1番員	松川 彬(第1分団 自動車班)
2番員	宮下 一樹(第1分団 第3軽便A)
3番員	滝川 健人(第1分団 自動車班)
	小原 雅彦(第1分団 第3軽便A)

※小型ポンプ操法は減点方式により審査され、器具を丁寧に取り扱い、迅速に火点(実際の火を想定した目標)に放水できたチームが上位となります。

▶上位2チームについては、ラッパ班と7月8日(日)に根羽村で開催された飯伊消防技術大会へ出場いたしました。結果は9月号でお知らせします。

■操法大会の日に消防団員の血液検査を行いました。

豊丘村においても、若い世代から高尿酸、高脂血症などの血液異常がみられる方が増えています。村では消防団員の方の健康を考え、平成11年度より操法大会当日に血液検査を実施しています。検査の結果、異常がみられた団員には、保健師、栄養士による指導を行い、村としても消防団員の健康管理を支援しています。

豊丘村消防団員 随時募集中!

(女性消防団員も募集中)

あなたの“ちから”を貸してください

お問合わせは 役場 総務課 総務係 ☎35-9050 まで (どんなことでもお気軽にお問合せください)

地域おこし協力隊徒然日記 8月号

『豊丘飛んでみ隊』撮影会も実施!



6月17日に福島でっぺん公園で「豊丘飛んでみ隊」の初めての撮影会を行いました。これは5月にてっぺん公園に設置したほうきとデッキブラシを使って、豊丘村の空を飛んでみようという写真を撮るイベントでした。新聞やラジオでとりあげて頂いた効果もあり、イベントには村内外から1の組以上の方々が来てくださり、とても楽しいイベントになりました。今後も定期的に撮影会をしていきたいと考えています。

また、7月1日〜9月3日までインスタグラムを使ったフォトコンテストを開催しています。てっぺん公園で「ほうき」または「デッキブラシ」を使って写真を撮影し、インスタグラムで投稿すれば簡単に応募ができます。グランプリ賞には豪華賞品が贈られるコンテストです。沢山の人が気軽に参加してもらえたら嬉しいです。

詳細は豊丘村観光ホームページをご覧ください。

6月17日に福島でっぺん公園で「豊丘飛んでみ隊」の初めての撮影会を行いました。これは5月にてっぺん公園に設置したほうきとデッキブラシを使って、豊丘村の空を飛んでみようという写真を撮るイベントでした。新聞やラジオでとりあげて頂いた効果もあり、イベントには村内外から1の組以上の方々が来てくださり、とても楽しいイベントになりました。今後も定期的に撮影会をしていきたいと考えています。

豊丘村産小麦が復活!

豊丘村産の小麦を復活させようとして去年の秋に始めたプロジェクト。なんとか収穫まで終える事ができました。寒期中、保育園のみんなに麦踏をしてもらったり、農家さんにご指導いただいたり、たくさんの方に支えられての栽培でした。今後は製粉した小麦粉をとおかマルシェのきららにておいしいパンにしますので、豊丘村のパンをぜひ食べに来てくださいね。



久我山ホテル祭りに今年も出店

6月9日、10日に東京都杉並区で行われた久我山ホテル祭りに参加し、豊丘村の新鮮な野菜、ジャムや漬物などの加工品を販売しました。「毎年来ていますよ」、「〇〇を買いに来たんだけ」、「今回は〇〇売ってないの?」とたくさんのお客様がいらっしやることに驚きました。りんごを楽しみにしている方が多かったので10月に行った際にかかり売ってきたいと思っています。

『井桁屋』で週1カフェ開店中!

この度、「豊丘村ゲストハウス井桁屋」内にて週1カフェをオープンしましたので、お気軽にお越しくださいませ。

- 毎週月曜日(祝日の場合お休み)
- 12時~16時(15時ラストオーダー)
- 運営わりランチ ¥1000~
- その他デザート、ドリンク別途
- 要予約・お問い合わせ ☎0265-49-8896 瀬口まで



(道の駅)	かわい こうじ 甲斐 康二	わた 和由 和田 由紀恵	いながさ りさ 稲垣 理佐	はまぐら 高行 濱口 高行	はまぐら 佳代 濱口 佳代	あかま 祐子 赤間 祐子	(ゲストハウス)	せくら ともたか 瀬口 智貴	せくら 裕美 瀬口 裕美
(総務課)	あさやま ゆかり 杉山 豊	あかま りょういち 赤間 良一	(産業建設課)	しまざわ たかし 塩澤 貴司	いしわた みほ 石渡 美穂	まえだ 千加恵 前田 隆幸			

情報

平成30年度国民年金保険料免除等 受付開始

役場税務会計課 窓口係

国民年金の保険料が納め忘れた状態で、万一、障害や死亡といった不慮の事態が発生すると、障害基礎年金や遺族基礎年金が受けられなくなる場合があります。

経済的な理由等で納付することが困難な場合には、保険料の納付が免除・猶予となる「保険料免除制度」や「納付猶予制度」がありますので、役場窓口係が飯田年金事務所にご相談ください。

平成30年度の免除等の受付は平成30年7月1日から開始されており、平成30年7月分から平成31年6月分までの期間を対象として審査を行います。

また、申請ができる過去期間については、申請書を提出した日から2年1カ月前までになります。

失業等により保険料を納付することが経済的に困難になったものの申請を忘れていたために未納期間を有している方等は、一度役場の窓口係または飯田年金事務所へご相談ください。

■お問合せ先

飯田年金事務所
☎2213641
税務会計課窓口係
☎3519059

県営住宅統一募集

長野県住宅供給公社

県では8月21日から30日までの10日間(土日を含む)、県営住宅空室への入居申込を受け付ける「統一募集」を行います。飯田下伊那地区における県営住宅の申込受付は、管理代行者である長野県住宅供給公社飯田管理センターが実施します。

■受付期間

8月21日(火)～30日(木)
※土日も受け付けます

■受付場所

長野県住宅供給公社
飯田管理センター
(南信消費生活センター1階)
☎4810460

今月の納税

「税に関するポスター入選作品」



豊丘南小学校6年(現豊丘中学校1年生)

矢嶋 ありささん

この作品は飯田法人会豊丘支部長賞です。

口座引落日	8月27日(月)
納入日	8月28日(火)
納期限	8月31日(金)

- ・集合税 3期
- ・水道料 6.7月分
- ・保育料 8月分
- ・介護保険料(普通徴収分) 8月分
- ・後期高齢者医療保険料(普通徴収分) 8月分

■引落日の前営業日までに口座をご確認ください。

■口座の変更や内容の追加は、引落日の前月までにご覧いただけます。

税務会計課 税務係 ☎35-9051

No.200

交流センターだいち
電話 34-2520
FAX 34-2521
電子メールアドレス
npo@toyooka-daichi.jp
ホームページ
http://www.toyooka-daichi.jp



交流センター だいち 便り

桃狩り観光始まる

7月7日から桃狩り観光が始まり、中京圏から多くの皆様が続々と訪れています。今年度はバスツアーが多く企画されており、約300台が訪れる予定になっています。

期間中は、大型バスの通行などで、村内の皆様には大変ご迷惑を掛けますが、ご協力をお願い申し上げます。日によっては入場できない時もあり、状況となっております。村民の皆様もぜひ体験してみたいかがですか。



料金は、2個狩りと食べ放題が1,500円・3個狩りと食べ放題が1,700円です。事前の予約が必要ですので、ご希望の方は、だいちまでご連絡ください。また、桃狩り

じゃがいもオーナーの収穫作業

4月にだいちの圃場にオーナーが植え、じゃがいもの収穫が7月8日から始まりました。67区画のじゃがいもが、家族連れや友人などと訪れ、大きく育ったじゃがいもがたくさん収穫でき、大変喜ばれていました。

竹の子の集荷ありがとうございます

南信州向けのプロジェクトによる竹の子の集荷が終了しました。孟宗竹6・6t、余・淡竹1・7t余が集荷されました。

加工された水煮の竹の子は、地産地消として学校給食会を通して、県内の学校へ供給されています。出荷して頂いた生産者の皆さま、ありがとうございます。



栗の出荷を お願いします

だいちでは、8月中旬から、生栗の集荷を始めます。業者から多くの栗を出荷してほしいとの要請が来ています。小量でもかまいませんので、出荷をお願いします。集荷規格は、当日収穫した栗で、虫食いの無い物を集荷します。受付時間は、午前10時から午後2時までを予定しています。出荷前に栽培履歴書の提出をお願いします。詳しくは、だいちまでお問い合わせください。

野田平キャンプ場 今シーズン休業

昨年に引き続き、野田平キャンプ場は、林道の安全対策工事が行われているため、今シーズン休業となります。テントサイト、施設などすべて使用はできません。ご迷惑をお掛けいたしますがよろしくお願いいたします。

盆市の中止について

毎年行っていた盆市は、販売コーナーの閉鎖に伴い、だいちでは行いません。盆ごなどを購入されていた皆様にはご迷惑をお掛けしますが、ご理解をお願いします。だいちで現在販売しているものは地元で作られたワインと日本酒のみです。

農機具の 貸出事業について

だいちでは農業機械の貸出事業を行っています。貸出の機械は次のものがありますので、秋の作付けなどに利用ください。
トラクター 1台
薪割り機 1台
チップパー 1台(竹の裁断用)
管理機 2台(ねぎ用もあり)
高圧洗浄機 1台
ロータリーモア 1台(草の裁断ができる歩行用機械)
スパイタモア 1台(傾坂など上手な草刈機歩行用機械)
事前の予約が必要です。料金などのお問合せはだいちまでお問い合わせください。

あなたが見つけた南信州の魅力をインスタグラムで発信しよう♪

南信州地域振興局商工観光課
長野県南信州地域振興局では、当地域内の数多くの魅力的な観光素材を広くPRするほか、新たな素材を発掘するため、インスタグラムを通じて情報発信の取り組みをスタートしました。

- 【発信方法】
- ① 皆さんが見つけた「南信州の魅力」を写真に収めてください。
 - ② 写真をインスタグラムに投稿してください。
 - ③ ポイント①

というハッシュタグをつけてください。
● ポイント②
「○○」には、皆さんが見つけた「南信州の魅力」を書き込んでください。
★例えば・・・
#南信州の魅力・絶景
#南信州の魅力・美食
など。
新しいハッシュタグ「#南信州の魅力・○○」で魅力満載の南信州を盛り上げていきましょう！
多くの情報発信をお待ちしております。
● お問合せ先
長野県南信州地域振興局 商工観光課
☎ 0265-5310431

海で安全に楽しむために～海で泳ぐときの注意事項～

- 海上保安庁では事故ゼロを日指して注意を呼びかけています。
- ① 天気予報を必ず確認！
 - ② 風が強いとき、波が高いときは遊泳しない！
 - ③ 遊泳禁止区域では遊泳しない！
 - ④ 遊泳期間外には遊泳しない！
 - ⑤ 子供だけの遊泳はしない、させない！
 - ⑥ 保護者は子供から目を離さない！
 - ⑦ 飲酒したら遊泳しない「酔泳禁止」！
 - ⑧ 海の「もしも」は118番
- お問合せ先
第九管区海上保安本部 海の安全推進室 (交通部 安全対策課)

海上保安庁 ☎025-285-0118



今年のサマージャンボは、賞金が充実し、魅力UP！
県市町村振興協会
サマージャンボ宝くじに新たに、3等100万円、4等10万円が設定され、サマージャンボミニには新たに、3等100万円、5等1万円、夏祭りミニ賞2万円が設定されました。
● 発売期間
7月9日(月)～8月3日(金)
● 抽せん日
8月14日(火)
※この宝くじの収益金は市町村の明るく住みよいまちづくりに使われます。

夏休み試験場特別開放について

県南信農業試験場
南信農業試験場では、日頃の研究内容や業務を地域の小学生の皆さんに知っていただくため、特別開放を行います。

- 期日
8月9日(木)
- 時間
① 10時から12時
② 13時から15時
- 場所
南信農業試験場(高森町)
- 対象者
小学生(親子可)
- 内容
① くだもの糖度測定・試食
② なし、かきの試験ほ場見学他
- 参加費
無料
- 定員
各回20名
- 申込期日
8月6日(月) 17時まで
- お問合せ先
南信農業試験場
☎ 351-2240

全国一斉不動産表示登記無料相談会開催のお知らせ

長野県土地家屋調査士会
長野県土地家屋調査士会では、不動産の表示登記に関わる相談窓口を開設します。土地の境界(筆界)の専門家である土地家屋調査士が、皆様の悩みをお聞きます。

- 開催日
7月28日(土)
13時30分～16時30分
- 開催場所
飯田市地域交流センター(りんご庁舎3階 第1会議室)
- 相談内容
① お隣との境界が不明
② 自分の土地の面積を知りたい
③ 相続、贈与のため土地を2つに分けたい
④ 土地の地番を1つの地番にしたい
⑤ 山林や畑を宅地にしたい
⑥ 建物を取り壊したが後の手続きがわからない
⑦ 建物を改築、増築等の登記手続について
- お問合せ先
長野県土地家屋調査士会

☎ 026-23214566
http://www.nangano-croschi.or.jp/

看護職員(看護師・助産師)募集

長野県立病院機構
採用予定日
平成31年4月1日
受験資格
次のいずれの条件も満たす方

- ① 昭和34年4月2日以降に生まれた方
- ② 看護師免許または助産師免許を有する方(求春まで取得見込みの方を含む)
- 試験日
平成30年8月26日(日)
- 試験会場
長野市
申込締切り
平成30年8月6日(土)必着
※詳細は当機構ホームページに載せられます。
http://www.pref.nagano-hosp.jp/honbu/hojyu/care-goryu/kanshosinsyu

平成30年度後期信州大学市民開放授業のご案内

信州大学学務部学務課
信州大学では学生と一緒に受講する機会として、大学の授業を一般市民の方々に開放しております。本学の学生・教職員とキャンパスライフをお楽しみください。

- 開講期間
平成30年9月27日(木)～平成31年1月下旬
- 開放科目・募集定員
ホームページをご覧ください。
- 開講場所
信州大学 各キャンパス
- 受講料
後期開講科目
9,400円(1授業科目)
※一部異なる授業もありま
- 申込方法
後期授業開始日から10月17日(水)まで視聴期間です。その期間内に授業を視聴の上、各キャンパスの受講窓口で申し込んでください。
http://www.shinsyu-u.ac.jp/general/extension-course/

ハラスメント特別相談窓口開設のお知らせ

長野労働局では、安心して働くことができる職場環境の整備を図るため、職場におけるセクハラ・パワハラ・いわゆるマタハラについて相談を受け付けています。匿名相談も受け付けますので、疑問・不安等何でもお問合せ下さい。

- 受付時間
8時30分～17時15分(土日祝を除く)
 - 連絡先
長野労働局雇用環境・均等室
① セクハラ・いわゆるマタハラに関すること... ☎026-227-0125
② パワハラに関すること... ☎026-223-0551
- ※なお、10月には「ハラスメント特別相談窓口」を開設いたします。

長野県立病院機構長野労働局 ☎026-227-0125

定例相談 ●秘密厳守・相談無料●

行政相談(定例)・くらしの相談	障がい者福祉	人権問題
□ 口 時 8月27日(月)午後7:00～9:00	□ 障がいの生活・障害者手帳・支援費制度・補装具・各種手当等に関する相談 健康福祉課福祉係 (TEL35-9060)	● 飯田人権擁護委員協議会 (TEL22-0045) (豊丘村人権擁護委員:松下泰児・宮下純子)
□ 場 所 介護予防拠点施設「はつらつ」	□ 身体障がい・知的障がいに関する相談 飯伊圏域障がい者総合支援センター (TEL24-3182)	● 南信労政事務所 (午前8:30～午後5:15) (TEL0265-76-6833伊那市)
□ 相談員 行政相談委員(福澤英夫)、民生児童委員	□ 精神障がいに関する相談 南信地域生活支援センター (TEL56-8732)	● 愛ねっと北部(北部地区結婚相談所) □ 開所日:月～金、第2・第4土・日曜 (午後1時～午後6時) ※事前予約制
■ 行政相談(随時)	■ 児童福祉・子育て	□ 場 所:ゆめあるて北側 TEL34-2322、TEL34-2516
□ 相談員 福澤英夫(行政相談委員)(自宅 TEL35-5932)	□ 児童福祉・子育てに関する相談 健康福祉課福祉係・子育て支援センター (TEL35-9060)	■ 遺言相談
□ 内 容 国の仕事など行政全般に対する苦情や要望など	□ 18歳未満の子どもに関する相談 飯田児童相談所 (TEL25-8300)	□ 日 時 月～金【午前9:00～午後5:00】
■ 高齢者福祉	□ 心身の発達に障がいや遅れのある就学前のお子さんの相談 飯田市療育センターひまわり (TEL23-6097)	□ 場 所 飯田公証役場 (TEL23-6502)
各地区の民生児童委員 健康福祉課福祉係 (TEL35-9060)	■ 在宅介護・介護保険制度	
	□ 在宅介護に関する相談 地域包括支援センター (TEL35-9064)	
	□ 介護保険料及び納入方法に関する相談 健康福祉課介護保険係 (TEL35-9060)	



保育園 どれみ

No. 203

中央保育園から



☆しゃぼんだまと〜んだ〜♪



☆まつかなイチゴあつま〜い?



☆おいしいちゃんおばあちゃん、きもちいいかなあ??



☆どろんこがいじゅう!がおお〜!!



☆搾りたてはちみつ、ジュースでがんば〜い♪



☆片栗粉あそび♪きゅつきゅつて、不思議だなあ〜

在籍園児数 H30.7.1現在

	未満児	3歳児	4歳児	5歳児	合計
北保育園	20	14	14	27	75
中央保育園	25	22	29	31	107
南保育園	10	10	13	6	39
合計	55	46	56	64	221



豊丘村キャラクター
「だんQくん」

広報とよおか 2018.8

■通巻329号

●人の動き● H30.7.1現在(前月比)

人口：6,751人(+9) 住民異動届(7月中)
 男：3,362人(+5) 転入：11人 転出：5人
 女：3,389人(+4) 出生：6人 死亡：3人
 世帯：2,151戸(+3)

●編集・発行●

豊丘村役場 総務課 企画財政係

〒399-3295 長野県下伊那郡豊丘村大字神稲3120番地

電話 0265-35-3311(代表) / FAX 0265-35-9065

ホームページ <http://www.vill.nagano-toyooka.lg.jp>

電子メール info@vill.nagano-toyooka.lg.jp



豊丘村ロゴマーク

■印刷/龍共印刷(株)

