

広報

とよおか



りんごオーナー開村式

ずっと ふるさと、もっと とよおか。

6

平成29年
月号
VOL.315

おしらせ宅配便2ページ
こちら消防団です!!5ページ
フォトリポート6ページ
元気が大好き♪8ページ
笑顔きらきら子育てひろばです9ページ

こんにちは農業委員会です10ページ
地域おこし協力隊徒然日記11ページ
だいち便り12ページ
くらしの情報13ページ

軽自動車税は納期限内に納税をお願いします

5月は軽自動車税の納付月です。軽自動車税は毎年4月1日に車両を所有している人に課税されます。納税通知書は、5月中旬にお配りしました。金融機関又は役場会計へ、5月31日までに納めてください。また、納税通知書に添付されている納税証明書は、車検の際に必要なためです。大切に保管してください。

■口座振替の方
指定口座より5月29日に引落します。預貯金残高をお確かめいただき、振替不能とならないようお願いいたします。納付が確認できた方で、車検が必要な車両（軽四輪車および二輪の小型自動車）の納税証明書は、6月中旬にお配りします。

■障がい者の皆さんへ
障がいの程度によって軽自動車税が減免されますので、該当する人は申請してください。対象
障がい者本人が所有する軽自動車、次のいずれかに該当する場合（普通自動車を含め、一人一台）
▽障がい者本人が運転する軽自動車。
▽障がい者と生計を一にする人がその障がい者のために運転する軽自動車（身体障がい者で18歳未満、知的障

がい者、又は精神障がい者の場合は、生計を一にする人の所有する軽自動車でも可）
▽障がい者のみで構成される世帯の障がい者を常時介護する人が、その障がい者のために運転する軽自動車。
※障がいの程度には一定の条件があります。

■申請方法
身体障害者手帳、戦傷病者手帳、療育手帳または精神障害者保健福祉手帳と、軽自動車納税通知書、運転免許書、車検証、印鑑を持参し、税務係で申請してください。
■申請期限
5月31日まで
※期限内に申請しない場合は減免できません。ご注意ください。

税務会計課 税務係
☎35-9051

埋立ごみ・ダンボール・びん類の指定ステーション変更について

◆6月収集から以下の場所へ変更になります。

JA河野事業所跡、グループホームあぐり様南側

↓

河野区民会館

ご利用される方は、お間違えのないようお願いします。

環境課 環境係 ☎35-9057

「オオキンケイギク」「アレチウリ」を駆除しましょう！

5～7月頃にかけて、キバナコスモスに似た黄色の花を咲かせる「オオキンケイギク」を道端や天竜川などの河原でよく見かけます。キバナコスモスの方が花色が濃く、葉が全く違います。きれいな花だといって自宅の庭等に植えてはいけません。



【オオキンケイギク】

また、アレチウリは荒廃農地や林地等に覆いかぶさるように繁茂し、それが枯れると景観も損なわれます。どちらも旺盛な繁茂により在来の生態系を破壊し、影響をおよぼすおそれのある植物として「特定外来生物」に指定されています。草刈り際には刈り取りや抜き取りに、ご協力をお願いします。

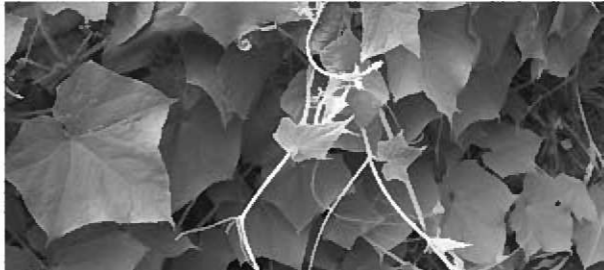

【アレチウリ】

環境課 環境係 ☎35-9057

ヘルスクリーニングを受診しましょう

ヘルスクリーニングは生活習慣病を予防するための集団健診です。豊丘村国民健康保険に加入されている40～74歳の方は特定健診として、39歳以下と75歳以上の方は加入保険に関わらず一般健診として受診していただけます。今年度は6月14日～16日と7月3日～5日に実施します。すでに申し込みをされた方には、問診票と受診に関する通知をお届けいたしますので、持ち物・注意事項などをお読みいただき受診してください。なお、申し込みをされていない方で受診を希望される方は、保健衛生係（35-9061）までご連絡ください。

平成29年度 ヘルスクリーニング（特定健診・一般健診）日程表

混雑を緩和するための時間割です。ご都合がつかない場合はなるべく空欄の時間帯へ変更してください。午前・午後、最初の時間帯は大変混雑しますので、この時間帯への変更はできるかぎり避けてください。午前中の方は朝食を、午後の方は昼食をとらずにお出かけください。（食事をとってしまった場合でも受診はできます。）

受付時間	月日（曜日）	6月14日（水）	6月15日（木）	6月16日（金）	7月3日（月）	7月4日（火）	7月5日（水）
	場 所	保健センター	保健センター	保健センター	保健センター	保健センター	保健センター
午前8:30～9:00			上市場	壬生沢西・南		筏	中 平
9:00～9:30	林里一		古瀬・古畑	壬生沢東・北	南市場1～5組	市ノ沢	胡芝・西部・東
9:30～10:00	林里二		下市場	柿外土1～4組	南市場6～9組	寺垣外	中 宮
10:00～10:30	林 原		伴野原	柿外土5～10組	城	八王子	
10:30～11:00	木 門		大柏・寺島	笹久保・豊丘団地		中部二・中部三	
午後1:00～1:30	上佐原		小園1～5組	長 沢	北 村	中 部	上垣外・菖蒲ヶ沢
1:30～2:00	下佐原		小園6～10組	北市場一	山 田	地蔵道	駒沢・堂平
2:00～2:30	上 村		小園11～22組	北市場二	滝 川	中芝1～5組	
2:30～3:00	北 入		本村・千駄木・奥内	北市場三	北垣外	中芝6～10組	
3:00～3:30	社会保険被扶養者	社会保険被扶養者	社会保険被扶養者	社会保険被扶養者	社会保険被扶養者	社会保険被扶養者	社会保険被扶養者

平成29年工業統計調査を実施します！



- ★平成29年6月1日現在で、工業統計調査を実施します。
- ★製造事業所が調査対象になります。
- ★5月～6月にかけて、「調査員証」を身に付けた調査員がお伺いします。
- ★工業統計調査は、我が国における工業の実態を明らかにすることを目的とする政府の重要な調査です。
- ★調査票にご記入いただいた内容は、統計作成の目的以外（税の資料など）に使用することは絶対にありません。
- ★ご回答をよろしくお願いたします。

経済産業省・都道府県・市区町村 （問い合わせ：豊丘村議会事務局TEL0265-35-9063）

第59回「水道週間」の実施について

平成29年度6月1日(木)から6月7日(水)までの1週間、全国一斉に第59回「水道週間」が実施されます。

今年のスローガンは「あたりまえ そんなみずこそ たからもの」です。

豊丘村におきましても、安心・安全な水道水の提供をさせていただきますと共に、地震や災害に強い水道施設の整備を進めてまいります。

皆様のご理解・ご協力の程よろしくお願いたします。

環境課 上下水道係 ☎35-9058

生ごみ処理機等購入補助をしています

村では生ごみの減量化を推進するため、生ごみ処理機及びコンポスター、ボカシ容器を購入された方に補助金を交付します。

■補助内容

- ・処理機は購入金額の3分の1(上限3万円) 1人1台まで
- ・容器は購入金額の2分の1(上限3千円) 1人2台まで
- ※千円未満は端数切捨て

■手続きに必要なもの

- ・領収書
- ・カタログ
- ・印鑑
- ・振込先口座がわかるもの

環境課 環境係 ☎35-9057

平成28年度の豊丘村へのふるさと納税寄附額と寄附件数をご報告いたします。

■寄附額(前年度比78%)
5億5081万2076円

■寄附件数(前年度比96.5%)
3万6843件

寄附額、寄附件数とも前年度(平成27年度)より減少となりましたが、これは、ふるさと納税制度を活用する自治体が全国的に増え、競争が激化したことが大きな要因と捉えています。

また、豊丘村のお礼品として一番高額な「松茸セット」に限定数を設け、年間1、000セットにとどめたことで前年よりも寄附額が1億5千万円ほど落ち込みました。

ただ、寄附件数については前年度並みとなり、変わらずリピーターが多いことはよい傾向と捉えています。

今年度は国からの指導により資産性の高い家電やパソコン、自転車、ゴルフ用品などがお礼品として設定できなくな

ったことから、農産物等の食品を求める寄附者が増加することが予想されます。

豊丘村では地元産品をより一層充実させ、この制度を上手に活用して自主財源の確保と豊丘村の農産物のPR、また、農業者所得の向上につながるような施策を考えてまいります。

なお、頂いた寄附は村の財源として大切に使用させていただきます。

平成28年度 ふるさと納税寄附実績のご報告

総務課 企画財政係
☎35-9050

あなたの家は地震がきても大丈夫?

いま一度住宅の安全について考えてみてください

平成29年度から耐震改修工事の補助金額が拡大されました

豊丘村は予想される東海地震の地震防災対策強化地域に指定されています。いざれ起こるであろう大地震に備え、豊丘村では住宅の耐震診断・改修を推進しています。

< 診断から改修工事への流れ >

地震による被害の拡大を防ぐために

耐震診断の対象となるのは次の全てに該当する住宅です

- 昭和56年5月31日以前に建築工事に着手した住宅
- 一戸建ての住宅(店舗併用住宅などの併用住宅を含みます)

希望される方は、まずお電話でご相談をお願いします [役場土木係 35-9054]

耐震診断(無料)を行います

専門家が住宅の耐震性を調査し、耐震改修の要否を判定します

耐震診断を希望される方のお宅に、長野県木造住宅耐震診断士(以下耐震診断士)が伺い、住宅の耐震性の調査や耐震補強のための精密な診断を行います。耐震診断では、工学的な方法を用い、より正確に耐震性能を評価すると共に、住宅の耐震性や耐震補強の方法もご説明します。診断は、住宅内部や天井裏、床下の調査も必要になりますので、調査の当日は立会いをお願いします。時間は1~2時間程度です。

耐震改修工事には補助制度があります

耐震補強工事費用、現地建替え工事費用を補助します。

耐震診断の結果、やや危険または危険と診断された住宅は、耐震性を向上させるための耐震補強工事費用、または、耐震性を確保するための現地建替え工事費用の一部を補助します。(補助対象工事費の1/2+30万円※、限度額100万円) ※+30万円は平成29年度のみ

補強工事例・・・

- 壁補強工事：壁を増やす工事、壁を筋交や構造用合板で補強する工事
- 柱、梁、筋交い補強工事：柱、梁、筋交いなどの接合部を金物で補強する工事

また補強工事をした場合、一定の条件を満たす住宅には税制優遇制度があります。(現地建替え工事の場合は税制優遇制度は対象外です。)

~住宅の建替えをご検討の皆さまへ~
耐震診断の結果、やや危険または危険と診断された場合、既存住宅を除却して建替える際の費用が補助対象となります。耐震診断の対象となる住宅の建替えをご検討の場合は、土木係へご相談ください。

耐震診断・耐震改修補助のお申し込みについて ~工事着手前に申請をお願いします~
耐震診断・耐震改修には申込期限はありませんが、定員になり次第その年度での施行は締め切らせていただいておりますので、ご了承ください。また、耐震改修については申請した年度内に工事を完了させていただきたいので希望される方は早めのご相談をお願いします。

[申込・問合せ先] 産業建設課 土木係 ☎35-9054



豊丘村消防団ポンプ操法大会へのご協力をお願いします。

村のポンプ操法大会を下記日程により実施します。

消防団員が火災時での初期消火技術の向上を図るために毎年実施している大会で、5月下旬から大会前日まで、多くの団員が役場駐車場・南小グラウンド・中学グラウンドにて練習を行います。練習する際には大きな音がでるため、ご迷惑をお掛けしますがご理解ご協力をお願い致します。

- 日時 6月25日(日) 午前9時00分 競技開始予定(雨天決行)
午後3時30分 ラッパ班ラッパ吹奏予定

- 場所 豊丘村役場 正面駐車場

※操法大会までの平日夜間18:00~21:30について練習会場として役場正面駐車場を使用しますので、夜間に役場へお越しの方は恐れ入りますが、森林組合北側の職員駐車場をご利用いただきますようお願い致します。



豊丘村消防団員 随時募集中!

あなたの“ちから”を貸してください

(女性消防団員も募集中)

お問合わせは 役場 総務課 総務係 ☎35-9050 まで(どんなことでもお気軽にお問合わせください)



「南信州とよおかマルシェ」起工式

道の駅建設工事の起工式が4月19日に行われ、関係者など約80人が出席しました。午前10時から行われた安全祈願祭では、神事が執り行われ、参列者が工事の無事を祈りました。

道の駅は、南信州とよおかマルシェと名付けられ、来年4月から営業予定。

施設の延べ床面積は、約3500㎡で、中央保育園の南西に建設されます。

総工費は、およそ10億円で、国からの補助金等の活用を予定しています。

施設は、農家の方が直接出荷して販売する農産物直売所のほか、スーパーマーケットやレストラン、クリーニング屋などのテナントが予定されています。また、軒下空間にイベント広場、バーベキューのできる展望広場が設けられ、ただ買物するだけでなく、新たな多世代交流の拠点、村のオアシスとしての役割も期待されています。



吉原第三中学校勤労体験学習

富士市立吉原第三中学校2年生の勤労体験学習が、5月6日から8日まで行われました。今年は2年生78人が来村し、19軒の農家に分かれて農業体験をしました。

このうち伴野原の平澤大司さんのりんご園では受入農家3軒と一緒に摘花作業を行いました。平澤さんから指導を受けた生徒たちは真剣に取り組んでいました。

一方、今年30回目の受入れとなった長沢の木下延夫さんの園では7人の生徒をはじめ、他の班の生徒も一緒に作業をしました。今年は開花が遅かったため茎が柔らかく摘花はかどっていました。

心配された雨にも降られず、農作業の他にも五平餅作りや村内めぐりなど貴重な体験ができたようです。

3日間で少し日焼けした生徒たちは受入農家の皆さんと再会を約束し、名残惜しそうに豊丘村を後にしました。



河野区民会館竣工

旧区民会館の老朽化に伴い昨年9月から建設が進められてきた河野区民会館がこのほど完成し、4月11日に竣工式が行われました。

この日は、河野区、村、区長会などから、約80人が出席し、念願の区民会館の竣工を祝いました。

式典では、神事やテープカット等が行われ、また、祝いの獅子舞が披露され、華をそえました。

新しい区民会館は、木造平屋建て、延床面積はおよそ395㎡。外観は、モダンな風調のデザインで、内部はお年寄りや障害のある方などに優しいユニバーサル設計となっています。また、災害時には避難所として利用するため、発電機を接続できる対策をしています。



豊丘さくらまつり

豊丘さくらまつりが4月15日に開かれ、一般開放された中学校の校庭では大勢の皆さんがお花見を楽しみました。

また、日没後、ライトアップされた会場では踊りや太鼓のパフォーマンスがあり、祭りを盛り上げました。

この日に限って飲食可能となった会場では、料理やお酒を片手にお花見をするグループが多く見られ、賑やかな雰囲気になっていました。

桜の開花が遅かったため予定を一週間延期して開かれたさくらまつり。満開の桜に包まれた会場は午後8時頃まで賑わっていました。



NHKラジオ番組「旅ラジ」公開生放送

NHKのラジオ番組「旅ラジ」が24日に豊丘村を訪れ、全国に向けて生放送を行いました。

会場のゆめあるて駐車場には、80人ほどの観客が観覧に訪れました。

そして、放送開始時刻の12時半、アナウンサーの掛け声で番組が始まりました。

番組では、役場職員が豊丘村について紹介したほか、村内で精力的に活動している団体が、自身の団体の活動や豊丘村の魅力などについて、割り当てられた時間では足りないぐらい語っていました。



長沢りんご村 オーナー開村式

長沢りんご村開村式が5月3日に開かれオーナー約250組、850人余りが来村して賑わいました。

心地よい青空が広がったこの日、残雪をかぶった中央アルプスを背景に、去年より1週間ほど遅く咲いたリンゴの花がオーナー達を迎えました。

オーナーたちは園内を見て回り、園主のアドバイスを聞きながらオーナー木を決めると、秋の収穫を期待しながら、名札をしっかりと枝に結び付けていました。

会場では餅つきなどのイベントもあり、新緑の中、連休の一日を楽しんでいました。



元気が大好き♪

健康福祉課介護保険係
☎35-9064

認知症になっても地域で暮らし続けるために

豊丘村の高齢化率（65歳以上人口が全人口に占める割合）は平成29年4月に32.7%になりました。（長野県情報政策課）

認知症は脳の病気？
認知症と診断された方が身近にいる方、家族で介護されている方も多いと思います。もの忘れがひどくなった

全国37.5%、長野県31.0%（長野県情報政策課推計）で全国的にも高齢化率が高くなっています

り、今までできていたことが出来なくなったり、日常生活にも支障が出て介護が必要になる記憶や判断は脳で行っており、認知症は1回獲得した脳の機能が低下していく脳の病気なのです。痛みなどはありませんが様々な原因で脳の細胞が死んでしまったり、働きが悪くなり、考えたり記憶したりすることが出来なくなってしまうのです。

このような高齢化社会の中で大きな課題となっているのが認知症です。
豊丘村介護保険認定者の認定原因をみますと

- 1位 認知症
 - 2位 筋関節疾患
 - 3位 脳血管疾患
- （平成28年10月1日現在）
となっています。

脳の細胞（ニューロン）は1000億個もあると言われる

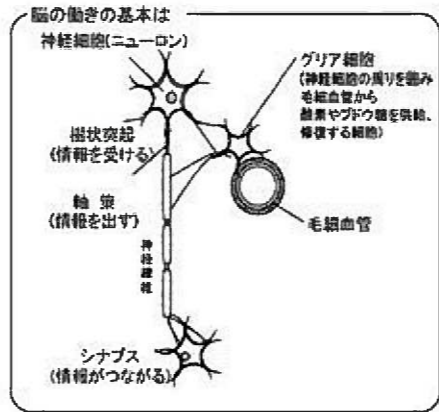
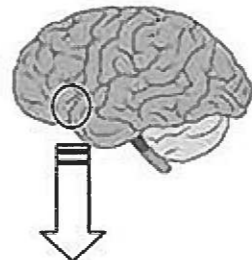

一方認知症ではいったん出た脳細胞が急速に減っていく為に様々な症状が

脳細胞にタウ蛋白をためない事で脳細胞を元気に保つ・・・脳は使うことで血行

ており、一つ一つが結びついて働いています。生まれたばかりの赤ちゃんはこの結びつきが少ないのですが成長し、多くの経験をする事で脳細胞どうしのつながりが多くなります。

脳細胞を元気に保つには脳細胞を元気で長持ちさせるにはどうすればよいのでしょうか？認知症を患った後、亡くなった方の脳細胞からはタウ蛋白という老廃物（言い換えればごみ）が多く溜まっていることが明らかになっています。

それぞれの脳細胞の連絡はごくわずかな神経伝達物質によって行われていますが、強いストレスが加わって神経伝達物質が少なくなったりすると不安が強くなったり体を動かすこともできないほど気分が沈んだり、幻聴や妄想が起

脳細胞を元気に保つには脳細胞を元気で長持ちさせるにはどうすればよいのでしょうか？認知症を患った後、亡くなった方の脳細胞からはタウ蛋白という老廃物（言い換えればごみ）が多く溜まっていることが明らかになっています。

出できます。しかし、全ての機能が少しずつ失われていくので本人もその状況に気が付いて自分の状況を不安に思っ

認知症はよくある病気？
実はこの認知症。85歳以上になると4人に1人に症状があるとされています。

が多くなり、タウ蛋白をためずに流されることもわかってきました。

個人差はありますが、高齢になるほど脳の機能も落ちやすくなるので生活全般に介助が必要になってくることも多くなります。しかし、対応次第で進行を遅らせ、住み慣れた地域で過ごすことも可能です。適切な医療と介護がポイントになります。

認知症について多くの皆さんが理解して頂き少しずついろいろな見守りや介護の輪が広がっていき「認知症になっても安心できる豊丘村」になっていくはずですよ。

H29年4月から豊丘村社会福祉協議会に認知症地域支援推進員が配置されました。認知症についての相談は役場健康福祉課地域包括支援センター及び豊丘村社会福祉協議会地域福祉課認知症地域支援員が受けつけますので遠慮せずにご相談ください。

こんにちは！ 笑顔きらきら子育て広場です

子ども課
子育て支援係
子育て支援専門員 多田・仲宗根
☎35-9078

◆ 5月の特別企画 ◆ ～ヘリコプター見学と公園あそび～

5月8日（月）、河野のヘリポートへ行きヘリコプターを見て来ました。着陸してからヘリコプターのそばへ行き、パイロットや整備士の皆さんと話をしながら内部の見学をしました。いつもは、遠くから見ていたヘリコプターを実際に目の前で見る事ができて、大喜びの子ども達でした。



ヘリコプターはおおきいな～！



ヘリコプターの前に親子でハイポーズ！

その後、村のバスで喬木村の中原公園に移動し、すべり台や汽車の遊具で友達とあそびました。お腹がすいたら、おがあさんの作ってくれたお弁当を「美味しいね～！」と言いながら親子で食べました。とても良いお天気にも恵まれて、親子で楽しい時間を過ごしました。



お友達と一緒にあそぼ！



ゆらゆら～はしこ、渡るかな？



美味しいお弁当、うれしいな！

◆ 村の子育て中ママが大活躍！6月の特別企画 ◆

美容師の竹下さんとメイクアップアドバイザーの久保田さんが講師となり、「ヘアアレンジとメイクアップ講座」を6月の特別企画で行います。ちょっとした時間で簡単にできるヘアとメイクのアレンジテクニックを教えてください。子育て中のママ達！講座に出てテクニックを習得して新しい自分を発見しましょう！

日時：6月30日（金）10時～12時 場所：子育て支援センター

持ち物：くし・お気に入りのヘアアクセサリ・台に置ける手鏡

普段使用しているメイク道具（アイブローペンシル・アイシャドウ・口紅など）

*お問合わせ・申し込みは、子育て支援センターまでお願いします（締切日は6月21日です）

◆ 0歳親子すくすく広場 ◆ ～かわいいお友だちがたくさん集まりました！

毎月第4木曜日に0歳親子「すくすく広場」でベヒーマッサージを計画しています。講師にアロマセラピストの高田ようこさんをお迎えして、母親の手のぬくもりを子どもの体にしっかりと伝えていこうと、愛情をしっかりと込めながらマッサージを行っていました。



2カ月から9カ月のお友だちがたくさん集まりました。



ほっぺをちょんちょんママの手、気持ちいいな～！



ママにいっぱい触ってもらって眠たくなりました！

地域おこし協力隊！徒然日記

さとうようこ



八王子在住

いとすゆかり



小園在住

～6月号～



さわせいな



林外子在住

- (1) 火田ものがたり
- (2) 喫茶en 1周年!!
- (3) THN X 協力隊 新番組スタート
- (4) 福島てん公園 灯籠まつりについて

① 火田ものがたり

糸洲と佐和が畑作業をりタイアしてしまひ、今年は一人で協力隊畑を物語る佐藤です。

今年には染料と紡績をメインにしました。

去年育てて種を収穫した阿波藍の他に、「福知山藍」「最上紅花」「和梅(白×2種、茶)」「数種類」など育てています。

【藍をお分けします】お子様の夏休みの自由研究や趣味など、藍が欲しい方がいらしたら、お声掛けください。

また、下日メッセージもしくは、豊丘村産業建設課地域おこし協力隊(35-9056)までお声掛けください。

③ THN X 協力隊

新番組はじまります!

5月から、THN X 協力隊による新番組、「たんけん!ぼくのむら」がスタートしました。

その名の通り、豊丘村の中にある不思議を取材します。日常にある魅力や再発見する子ども達が豊丘村をもっと好きになるきっかけになったら...と思っています。

※面白いネタがありましたら協力隊まで教えてください!

営業スケジュール

- 〈火・水・木〉 11:00 ~ 18:00
- 〈土曜日〉 11:00 ~ 17:00
- 18:00 ~ 23:00

新たな試みとして、土曜限定で夜の営業をはじめます。今後ともよろしくお願ひ致します。



② 喫茶en 1周年です!

6月18日で、たくさんの人達に支えられ、気がつけば、あっという間に1年が経とうとしています。有難うございます。

これから、地域のニーズに答えられるようなお店にしていきたいと思っています。

④ 福島てん公園

次回は8月号です

日時: 7月15日(土) 16日(日) 16時スタート

場所: 福島てん公園

④ 福島てん公園 灯籠まつり

こんにちは、糸洲です。昨年からはじめました「福島てん公園灯籠まつり」今年も開催いたします。

今年も、若者交流実行委員会のメンバーがスタッフに加わり、福島の魅力を協力してお祭りをつくりたいです。

竹灯籠の数も増やし、ハットポトルを使った提灯や灯籠を使い、昨年よりもパワーアップしたお祭りになりそうです。

ぜひお出かけください。詳細は後日、チラシを配布いたしますので、ご確認ください。

こんにちは 農業委員会 です

農業委員会事務局 (産業建設課 農政係 ☎35-9056)

農地の売買なら任せて安心 (公財)長野県農業開発公社

農業経営の拡大を考えており農地を売りたい。長年借り受けていた農地を「買ってほしい」と言われた。など、農地を農地として買いたい場合は「長野県農業開発公社」を通じての買入れがお得です。

担い手農家

持っている農地の隣の農地所有者から「買ってほしい」と言われた。効率が良くなるので取得したい。

借りていた農地の契約期間が満了し、「買ってほしい」と言われた。経営面積の維持や利便性を考え取得したい。

果樹や施設園芸では、借りていた農地は返還の心配があるので、所有権移転により計画的に規模拡大を図りたい。

広域的に営農拠点を拡大したいので、他の市町村でも農地を取得して規模拡大を図りたい。農地の情報を提供してほしい。

..... 公社から農地を取得した皆様のメリット

公社活用のメリット

- ① 農地の買入れに必要な書類作成・手続きは公社が行いますので安心です。
- ② 標準的な取引価格を基礎として農地価格を決定し適正な価格で売ります。
- ③ 公社は県下一円を事業範囲としているので、市町村・農業委員会、JAなどの農地集積円滑化団体と連携し、広域的な農地の情報を収集・整理して担い手の皆様にご提案しています。

税制のメリット

- ① 登録免許税の軽減 15/1000が10/1000に
- ② 不動産取得税の軽減 固定資産税評価額から1/3控除

買入資金のメリット

- ① 日本政策金融公庫のスーパーL資金など、長期で低利の資金を借りることができます。※要件・審査等あり
- ② 経営安定対策等の交付金を準備金として積み立てている方は、農地取得資金として利用することができます。積立金を、個人は必要経費に、法人は損金に算入できます。(農業経営基盤強化準備金)

事例

固定資産税評価額577,000円の場合 (固定資産税評価額は農地価格とは異なります)

- ① 登録免許税 8,600円が5,700円に
- ② 不動産取得税 17,300円が11,500円に

※売買対象農地は、原則農業振興地域の農用地区域内の農地です。※公社の農地売買には手数料がかかります。

お問い合わせ * (公財)長野県農業開発公社 南信支所南信州事業所 担当代田
Tel.23-1111 (内線2420) 飯田合同庁舎内
* 農業委員会事務局 農政係内 Tel.35-9056

農地の相続登記をお願いします

農地(不動産)の所有者が死亡し相続が開始すると、その相続人に所有権が移転します。しかし、その農地(不動産)の名義を変えるためには、相続登記の手続きが必要になります。

被相続人(亡くなられた方)名義のままでは売却したり、担保に入れることもできません。相続登記は、ご自分でされるか司法書士に委託し手続きをしてください。

相続で農地を取得した場合、農業委員会に届出が必要になります。「農地法第3条の3第1項の規定による届出書」を提出してください。

農業委員会事務局 農政係内 ☎35-9056

交流センターだいち
電話 34-2520
FAX 34-2521
電子メールアドレス
postmaster@toyooka-daichi.jp
ホームページ
http://www.vill.nagano-toyooka.lg.jp/50daichi/index.html



交流センター だいち 便

たけの子の出荷にご協力を

南信州たけの子プロジェクト
「南信州たけの子プロジェクト」による竹の子受入は孟宗竹が例年より大幅に少なく、必要量が確保できませんでした。
淡竹の受入は5月中下旬に始めます。本年は数量を大幅に増やしたいと思っておりますので多くの皆様に出荷のご協力いただけますようお願いいたします。
集荷規格については、太さは直径5cm以上・長さは35〜50cmの傷のない物です。
又、出荷日当日に収穫した物が対象となります。出荷日などにつきましてはだいちに確認をお願いいたします。

富士市吉原第3中学生 勤労体験行

5月6日から三日間、吉原第三中学校2年生78名が豊丘村へ勤労体験に来られました。受け入れは今年で33回目を向かえ、入村式には下平村長はじめ関係者出席の中で行

われました。式の中で受け入れ回数節目に当たる方々、30回 長沢 木下延夫氏
10回 小園 吉川達郎氏
10回 北入 菅沼壮平氏
の3名の方に学校側から感謝状が送られました。
生徒の皆さんは19戸の農家へ民泊し、りんごの花摘みを中心に農作業を体験しました。親子二代で豊丘に来た家庭も増えてきました。長い歴史を感じる勤労体験です。

アイリス園 花の見ごろ

豊丘アイリス園は5月中旬より開園しました。
約二百種類、五千株の色とりどりのアイリスが咲き誇ります。花は5月末までです。
村外からも大勢の皆さまが訪ずれています。地元の皆さんもぜひ、ご覧になってはいかがでしょうか。
なお、豊丘しゃくやく園は本年度より、残念ながら閉園となりましたのでお知らせします。



さつま芋オーナー 募集中

だいちではさつま芋オーナーを募集中です。
1区画さつま芋20株の植え付けを5月27・28日に行います。収穫は10月中旬頃となります。
料金は3500円です。
ご希望の方はだいちまでご連絡ください。

福島棚田オーナーの 募集と体験作業

福島の本村地籍で遊休農地の再生として取り組みを行なっています棚田は本年度も地域一丸となって活動を行っていきます。棚田オーナーを募集して農業体験等を行ないながら、地域活性を進めていきます。
5月27日には田植え作業体験を行ないオーナーさんも参加予定です。また、棚田保全協力隊として、田植え・稲刈り作業に参加協力いただける方を募集しています。内容など詳しくはだいちまでお問い合わせください。

東京久我山のほたる祭 生産物出荷のお願い

6月3・4日に久我山ほたる祭が開催されます。
東京の久我山の皆さんが豊丘の生産物の販売を楽しみに待っていてくれます。村内で生産された農産物をたくさん販売していきたいと思っております。出荷できる皆様はだいちまで連絡ください。集荷は前日の2日と3日の昼まで集荷予定です。



くらしの 情報

ふるさと就職面接会 2018

飯田職業安定協会
就職面接会を次の通り開催します。
■対象
平成30年3月卒業予定者(大学・短大・専修等)・3年以上既卒業者
■日時
平成29年6月8日(木)
13時〜16時
(受付12時30分)
■場所
シルクプラザ
飯田市育良町1-7
☎28-11110
■お問合せ先
飯田職業安定協会
(飯田商工会議所内)
☎24-11234

精神保健相談のご案内

飯田保健福祉事務所
精神科医師による専門相談です。
対人関係や心の悩み、心の病気についてひとりで悩まずお気軽にご相談ください
相談は無料です。本人からはもちろん、関係者の立場での相談も受け付けています。プライバシーは厳守しますのでお気軽にご連絡ください
■開催日
毎月第3火曜日
午前10時から12時
(ただし、7月・8月・9月は第4火曜日)

今月の納税



豊丘北小学校6年(現豊丘中学校1年) 春日 美咲さん
この作品は豊丘村商工会長賞です。

口座引落日 6月27日(火)
納入日 6月28日(水)
納期限 6月30日(金)

・集合税 1期
・水道料 4・5月分
・保育料 6月分
・介護保険料(普通徴収分) 6月分

・後期高齢者医療保険料(普通徴収分) 6月分
■引落日の前営業日までに口座をご確認ください。
■口座の変更や内容の追加は、引落日の前月までをお願いします。

税務会計課 税務係 ☎35-9051

■場所 飯田保健福祉事務所 (保健所) 診察室

■対象者
こころの健康に悩みをもつ方 及び その家族、職場関係者
(こころと身体、アルコール関連問題、認知症等)

■申込み
要予約、事前にお申込みください
飯田保健福祉事務所(保健所) 健康づくり支援課
☎53-0444

*保健師による相談も随時お受けしています。

歯科健診を受けましょう
後期高齢者歯科健診
県後期高齢者医療広域連合
長野県後期高齢者医療広域

■案内通知など
6月下旬に対象者に対し、案内通知と受診券を送付します。

■健診期間
平成29年7月1日(土)から平成29年12月30日(土)

■健診費用 無料
※健診により治療が必要な場合は、その治療費は本人負担となります。

■対象医療機関 県歯科医師会所属の歯科医院
■予約方法
対象医療機関へ直接予約をお願いします。

■受診時に必要なもの
受診券・被保険者証
■お問い合わせ
長野県後期高齢者医療広域連合 業務課付係

☎026122915320

農業で豊かなライフスタイル応援資金

県外からの移住や定年退職などをきっかけに農業を始める方、これまで融資制度の対象とならなかった小規模農家の方（ただし45歳以上の方に限ります）が、低利で農業資金の融資を受けられる制度があります。
「農ある暮らし」による新しいライフスタイルを求める方の就農を支援する資金です。

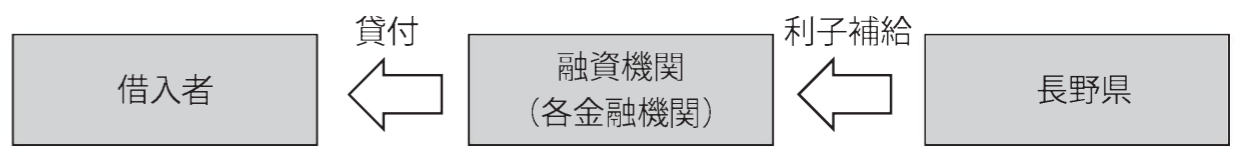

1 貸付対象者

- 自ら農業を営み、又は農業に従事しようとする個人のうち、45歳以上の方又は県外から長野県に移住した方で、次の（１）、（２）両方を満たす方が対象となります。
- （１）経営耕地面積が10%以上（※）である者、又は農産物の総販売額が15万円以上である者（※利用権を設定する地区の下限面積が10%未満の場合にはその下限面積以上の経営耕地面積となります。）
 - （２）農業近代化資金など、国及び県が、融資若しくは利子の全部、又は一部に相当する額を補給する農業制度資金の貸付対象に該当しない者

2 貸付条件

- （１）資金使途
 - ・畜舎、果樹棚、農機具など農産物の生産、流通又は加工に必要な施設の改良、造成、復旧又は取得
 - ・果樹その他の永年性植物の植栽、又は育成、乳牛、その他の家畜の購入又は育成
 - ・農地（又は牧野）の改良、造成、復旧又は取得
 - ・長期運転資金 など
- （２）貸付限度額：250万円
- （３）利 率：融資機関の設定による。
（長野県が融資機関に利子補給することにより低利な貸付けを実現しています。）
- （４）償 還 期 限：7年以内（据置2年以内）
- （５）融 資 率：原則100%以内
（※資金使途に軽トラックの購入に要する費用を含む場合には、全体事業費から軽トラックの購入費用を除いた費用の2倍までを軽トラックの購入に要する資金の対象とするため場合によっては融資率が100%でなくなります。）

3 取扱融資機関

長野県と「農業で豊かなライフスタイル応援資金利子補給契約」を結んだ融資機関
平成29年4月1日現在、長野県と契約している融資機関は次のとおりです。

長野信用金庫 長野銀行 長野県信用組合 長野県JAバンク（県下16JA）
上田信用金庫 飯田信用金庫 諏訪信用金庫

4 利用方法

借入希望者は最寄りの窓口機関（融資機関）に必要書類（※）を提出

県庁農村振興課 ☎026-235-7242

長野県政 出前講座

県庁広報県民課

県の職員が直接地域にお伺いし、県の取り組みや施策について説明を行う「長野県政出前講座」を実施しています。今年度は、「リニア中央新幹線」についてなど新たに7つのテーマを設け、健康・福祉、環境など、県政の様々な分野から125のテーマをご用意しました。

多くの県民の皆さまのお申込みをお待ちしています。

■お問い合わせ

県庁広報県民課
☎026-235-7110
http://www.pref.nagano.lg.jp/koho/kensei/koho/demae/index.html
emaef/index.html
※詳しくはホームページをご覧ください。

登山を安全に楽しませよう

県庁山岳高原観光課

登山シーズン到来！
登山をする場合には次の点に十分注意しましょう。

- ①自分に合った山を選び、できるだけ単独での入山は控えましょう。
- ②無理のない登山計画を立て、登山計画書を忘れずに提出しましょう。
- ③登山計画は家族や友人など身近な方にも知らせておきましょう。
- ④山の状況をしっかりと調べて、服装・装備など入念に準備しましょう。
- ⑤登山中の無理は禁物。引き返す勇気を持ちましょう。

利用に当たっては、法務局に亡くなられた方の出生から死亡までの戸籍等を提出していただくこととなります。そして、この制度を利用することで、各種相続手続き（相続登記や預金の払い戻し等）において、戸除籍謄本等の代わりに提出することが可能となり、複数の手続きを同時に進められ、時間短縮につながるメリットがあります。是非ご利用ください。

詳しくは、法務局ホームページまたは、長野地方法務局へお問い合わせください。

■お問い合わせ先
長野地方法務局
☎026-235-6645

法定相続情報証明制度が始まります

長野地方法務局

平成29年5月29日から全国の法務局において、各種相続手続きに利用することができるよう「法定相続情報証明制度」が始まります。

この制度は、法定相続人が誰であるのかを登記官が対外的に証明するものです。



※相続手続きで必要となる書類は、各機関で異なりますので、必要な書類は提出先となる各機関へお問合せください。

定例相談 ●秘密厳守・相談無料●

<h3>行政相談(定例)・くらしの相談</h3> <p>□日 時 6月26日(月)午後7:00~9:00 □場 所 介護予防拠点施設「はつらつ」 □相談員 行政相談委員(福澤英夫)、民生児童委員</p> <h3>行政相談(随時)</h3> <p>□相談員 福澤英夫(行政相談委員)(自宅 TEL35-5932) □内 容 国の仕事など行政全般に対する苦情や要望など</p> <h3>高齢者福祉</h3> <p>各地区の民生児童委員 健康福祉課福祉係 (TEL35-9060)</p> <h3>在宅介護・介護保険制度</h3> <p>□在宅介護に関する相談 地域包括支援センター(TEL35-9064) □介護保険料及び納入方法に関する相談 健康福祉課介護保険係 (TEL35-9060)</p>	<h3>障がい者福祉</h3> <p>□障がい者の生活・障害者手帳・支援費制度・補装具・各種手当等に関する相談 健康福祉課福祉係 (TEL35-9060) □身体障がい・知的障がいに関する相談 飯伊圏域障がい者総合支援センター (TEL24-3182) □精神障がいに関する相談 南信地域生活支援センター (TEL56-8732)</p> <h3>児童福祉・子育て</h3> <p>□児童福祉・子育てに関する相談 健康福祉課福祉係・子育て支援センター (TEL35-9060) □18歳未満の子どもに関する相談 飯田児童相談所 (TEL25-8300) □心身の発達に障がいや遅れのある就学前のお子さんの相談 飯田市療育センターひまわり (TEL23-6097)</p>	<h3>人権問題</h3> <p>●飯田人権擁護委員協議会 (TEL22-0045) (豊丘村人権擁護委員:松下泰見・宮下純子)</p> <h3>労働相談</h3> <p>●南信労政事務所 【午前8:30~午後5:15】 (TEL0265-76-6833伊那市)</p> <h3>結婚相談</h3> <p>●愛ねっと北部(北部地区結婚相談所) □開所日:月~金、第2・第4土・日曜(午後1時~午後6時) ※事前予約制 □場 所:ゆめあるて北側 TEL34-2322、FAX34-2516</p> <h3>遺言相談</h3> <p>□日 時 月~金【午前9:00~午後5:00】 □場 所 飯田公証役場 (TEL23-6502)</p>
---	---	---

保育園 どれみ

中央保育園から

No.189



☆みてみて～!こいのほりつくつたよ!



☆がちゃがちゃポンプおみずがてきたよ～!



☆とれたてアスパラ!おいし～い♪



☆たんぽぽといっしょにハイポーズ☆



☆と～～～ってもきれいな花桃街道♡



☆わあ～～きもちいい～～!

在籍園児数 H29.5.1現在

	未満児	3歳児	4歳児	5歳児	合計
北保育園	19	15	29	20	83
中央保育園	24	30	33	36	123
南保育園	14	12	6	12	44
合計	57	57	68	68	250



豊丘村キャラクター「だんQくん」

広報とよおか 2017.6
■通巻315号

●人の動き● H29.5.1現在(前月比)

人口: 6,771人 (+17) 住民異動届(4月中)
男: 3,346人 (+10) 転入: 29人 転出: 10人
女: 3,425人 (+7) 出生: 2人 死亡: 4人
世帯: 2,126戸 (+1)

●編集・発行●

豊丘村役場 総務課 企画財政係
〒399-3295 長野県下伊那郡豊丘村大字神稲3120番地
電話 0265-35-3311(代表) / FAX 0265-35-9065
ホームページ <http://www.vill.nagano-toyooka.lg.jp>
電子メール info@vill.nagano-toyooka.lg.jp



豊丘村ロゴマーク

■印刷/龍共印刷(株)

