

広報

# とよおか

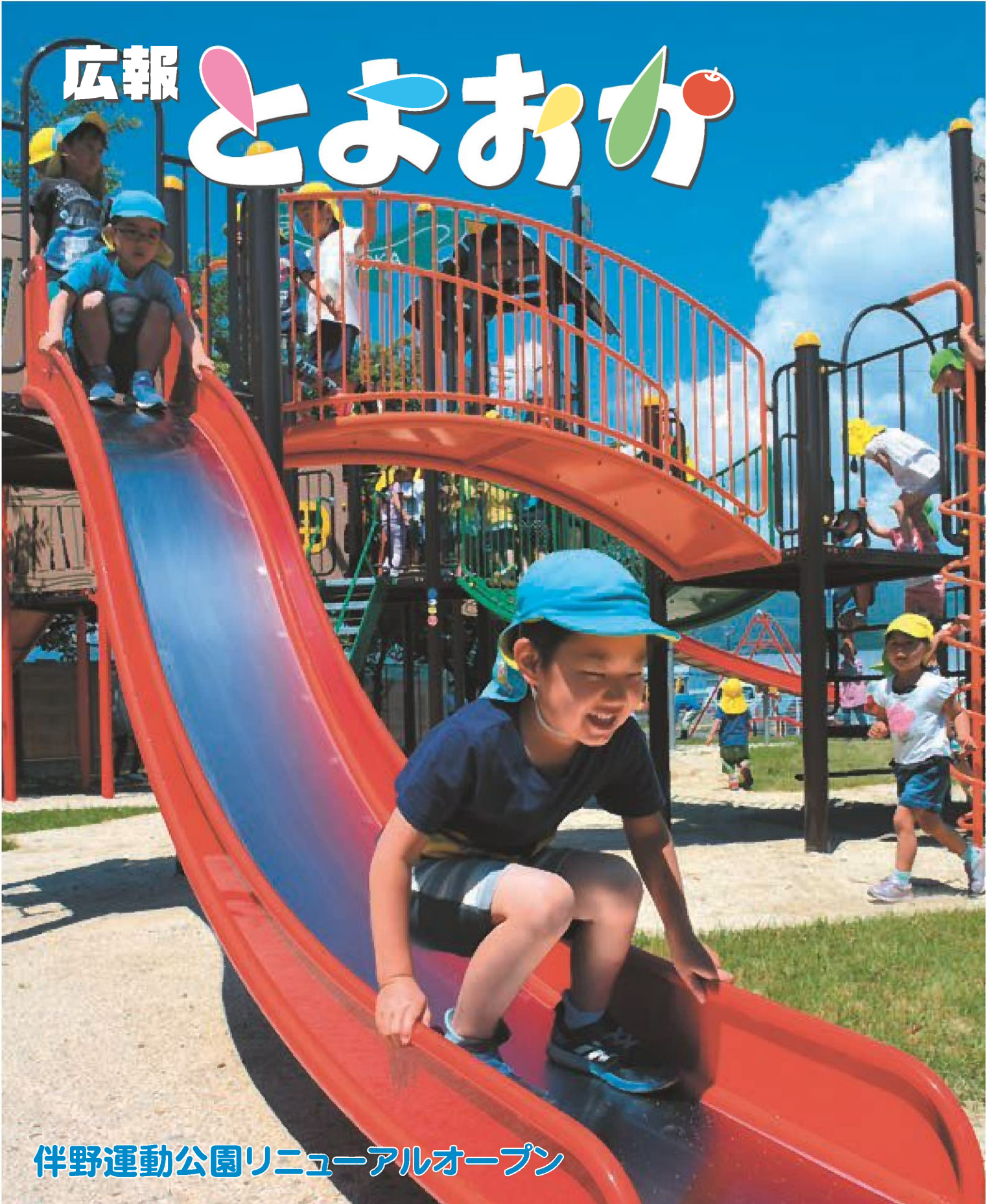

## 伴野運動公園リニューアルオープン

ずっと ふるさと、もっと とよおか。

**7** 令和2年  
月号  
VOL.352

おしらせ宅配便 .....2ページ  
こちら消防団です .....12ページ  
こんにちはは農業委員会です .....13ページ  
フォトレポート .....14ページ  
元気が大好き♪ .....16ページ

笑顔きらきら子育て広場です ...17ページ  
協力隊徒然日記 .....18ページ  
だいちだより .....19ページ  
くらしの情報 .....20ページ



# 新型コロナウイルス感染症への村の対応について

新型コロナウイルス感染症対策本部  
☎ 35-9050

5月25日、全ての都道府県で緊急事態宣言が解除され、長野県内においても、徐々に社会・経済活動が再開されています。

村民の皆様におかれましては、引き続き、3密(密閉・密集・密接)を避けるなど感染防止のための行動や対応を心掛けるながら、社会活動や地域内の経済活動(飲食・観光等)への取り組みについて、ご協力をお願いします。

■感染予防のため、人との接触機会の低減、人と人の距離の確保、人と会話する時はマスクを着用、また、手洗いや室内のこまめな換気などに努めてください。

■「換気の悪い密閉空間」、「多くの人が密集する場所」、「間近で会話をする密接な場面」を無理のない範囲で避けるよう心掛け、「新しい生活様式」の実践にご協力をお願いします。

■多くの感染者が確認されている県外の地域への移動・往来は、慎重な対応に努めてください。

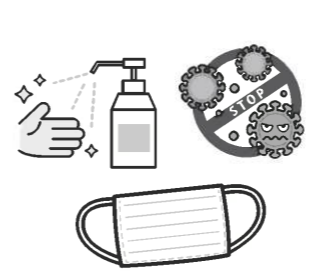

てください。やむを得ず出向いた場合は、状況に応じて2週間程度の健康観察を行い、必要な場合を除き外出を控えてください。

■発熱や風邪の症状がある場合にはマスクを着用し、外出を控えて、他人との接触を極力避け、症状が続く時は、飯田保健所(電話5310435)か、かかりつけ医に電話相談してから医療機関を受診してください。

■新型コロナウイルス感染症は、注意をしても誰もが感染する可能性があります。感染者や医療従事者、県外からの来村者への不当な差別や偏見、いじめなどが生じないように、配慮ある冷静な対応をお願いします。

## 【村の公共施設などの使用について】

5月末まで使用制限などでご迷惑をおかけしてきましたが、感染防止策を実施しながら、6月1日から多くの施設で通常の使用を再開しています。施設を使用される皆様におかれましても、感染拡大を予防する「新しい生活様式」に沿った使用について、ご協力をお願いします。

※屋内施設は、当面の間、収容人数の半分程度までの人数での使用を原則としますので、よろしくお願いします。

施設名	期間	使用状況など	問い合わせ・担当課
交流学習センター ゆめあるて	6月1日～	通常使用再開 ※使用人数は各部屋収容定員の半分程度まで	教育委員会 社会教育係 ☎ 0265-35-9066
交流学習センター別館セミナー棟	6月1日～	通常使用再開 ※使用人数は収容定員の半分程度まで	教育委員会 社会教育係 ☎ 0265-35-9066
村民体育館	6月1日～	通常使用再開	教育委員会 社会教育係 ☎ 0265-35-9066
スポーツ館	6月1日～	通常使用再開	教育委員会 社会教育係 ☎ 0265-35-9066
村民グラウンド	6月1日～	通常使用再開	教育委員会 社会教育係 ☎ 0265-35-9066
小中学校体育館	6月1日～	終日使用休止 ※村内小中学生が主体の団体に限り特別許可	教育委員会 社会教育係 ☎ 0265-35-9066
小中学校グラウンド	6月1日～	通常使用再開	教育委員会 社会教育係 ☎ 0265-35-9066
アカシア・水辺マレットゴルフ場	6月1日～	通常使用再開	教育委員会 社会教育係 ☎ 0265-35-9066
豊丘村図書館	6月1日～	通常使用再開	教育委員会 社会教育係 ☎ 0265-35-9066
介護予防拠点施設 はつらつ 憩の家	6月1日～	通常使用再開 ※使用人数は各部屋収容定員の半分程度まで	健康福祉課 福祉係 ☎ 0265-35-9060
勤労者福祉センター	6月1日～	通常使用再開 ※使用人数は収容定員の半分程度まで ※6/30まで親子1組1時間以内	子ども課 子育て支援係 ☎ 0265-35-9078
子育て支援センター	6月1日～	通常使用再開 ※使用人数は収容定員の半分程度まで ※6/30まで親子1組1時間以内 ※開館時間 (4～9月) 10:00～16:00 (10～3月) 10:00～15:00	子ども課 子育て支援係 ☎ 0265-35-9078
とよっこ広場 (中央保育園 遊戯室) ※土日・祝日の育児広場	6月6日～使用開始		子ども課 子育て支援係 ☎ 0265-35-9078
交流宿泊拠点施設 とよテラス	6月1日～	営業再開	総務課 企画財政係 ☎ 0265-35-9066
交流センター だいち	6月1日～	通常使用可 ※水曜日定休	交流センター だいち ☎ 0265-35-9066
道の駅 (南信州とよおかマルシェ)	5月18日～	通常営業再開	産業建設課 観光振興係 ☎ 0265-35-9055
野田平キャンプ場	6月1日～	全施設使用再開	産業建設課 観光振興係 ☎ 0265-35-9055
ゲストハウス井桁屋	6月1日～	営業再開	産業建設課 観光振興係 ☎ 0265-35-9055
お試し住宅	6月1日～	使用再開	産業建設課 農政係 ☎ 0265-35-9056

# 国民年金保険料は納付期限までに納めましょう

税務会計課 窓口係  
☎ 35-9059

令和2年4月分から令和3年3月分までの国民年金保険料は、月額16,540円です。保険料は、日本年金機構から送られる納付書により、金融機関・郵便局・コンビニで納めることができます。また、クレジットカードによる納付やインターネットを利用しての納付、そして便利でお得な口座振替もあります。

## 国民年金保険料免除等の申請について

国民年金の保険料が納められない状態で、万一、障害や死亡といった不慮の事態が発生すると、障害基礎年金や遺族基礎年金が受けられなくなる場合があります。

経済的な理由等で納付することが困難な場合には、保険料の納付が免除・猶予となる「保険料免除制度」や「納付猶予制度」がありますので、役場窓口係か飯田年金事務所にご相談ください。

令和2年度の免除等の受付は令和2年7月1日から開始

され、令和2年7月分から令和3年6月分までの期間を対象として審査を行います。

また、申請ができる過去期間については、申請書を提出した日から2年1カ月前までになります。

失業等により保険料を納付することが経済的に困難になったものの、申請を忘れていたために未納期間を有している方等は、一度役場の窓口係または飯田年金事務所へご相談ください。

- お問合せ
- 税務会計課窓口係  
☎ 35-9059
- 飯田年金事務所  
☎ 22-3641

免除期間・納付猶予期間の追納について

国民年金保険料の免除(全額免除・一部免除・法定免除)、納付猶予、学生納付特例の承認を受けられた期間がある場合、保険料を全額納めた方と比べ、老齢基礎年金(65歳から受けられる年金)の受取額

が少なくなり、将来受け取る老齢基礎年金を増額するために、免除等の承認を受けた期間の保険料については、10年以内であれば遡って納める(追納)ことができます。ただし、免除等の承認を受けられた期間の翌年度から起算して3年度目以降の追納の場合、当時の保険料額に一定の加算額が上乗せされます。追納は古いものから納付することとなりますが、次の点にご注意ください。

- ◎一部免除を受けた期間は、納付すべき保険料が納付されていなければ追納はできません。
- ◎「法定免除・免除申請期間」が「納付猶予・学生納付特例期間」より先に経過した月分である場合は、どちらを優先して納めるか本人が選択できます。詳しくは年金加入ダイヤル(☎057010031004)、または飯田年金事務所(☎22-3641)へお問い合わせください。

## 新型コロナウイルス感染症の影響により収入が減少となっている方には、納税猶予、税の減免制度があります

**【納税猶予制度】**  
新型コロナウイルス感染症の影響により村税を納付することが困難な場合には、納税の猶予制度があります。事業等に係る収入に相当の減少(概ね20%以上)があった方は、納税(徴収)猶予が認められますので、まずはご相談ください。個別具体的な状況に応じて猶予制度の内容や手続きをご案内いたします。

納税猶予対象の村税  
(個人・法人)①住民税 ②固定資産税 ③国民健康保健税 ④軽自動車税

**【国民健康保険税の減免制度】**  
新型コロナウイルス感染症の影響により収入が減少(30%以上)となっている方には、国保税の減免制度があります。収入の減少のわかる書類、預貯金を含む資産の状況が分かる書類などが必要となりますので、まずはご相談ください。制度の内容や必要書類をご案内します。

ご来庁の場合 ● 豊丘村役場 税務会計課 税務係へ  
お電話の場合 ● tel 0265-35-9051

どちらも土日祝除く  
8:30~17:15

新型コロナウイルス感染症の影響により収入が減少している方へ

令和2年5月1日から、新型コロナウイルス感染症の影響により収入が下がった場合に国民年金保険料の免除申請が可能となりました。手続きの方法や申請書等は、日本年金機構のホームページ(<https://www.nenkin.go.jp>)に掲載しております。

# マイナンバーカードをお持ちの方へ オトクなマイナポイントを 手に入れよう!

キャッシュレスで2万円の  
チャージまたは買い物をする  
1人あたり5,000円分のマイナポイントがもらえる

## マイナポイントの予約方法

### スマホで簡単3つの手順

※公的個人認証サービス対応のスマートフォン  
※カードリーダーがあればパソコンでも設定できます

手順1

マイナポイントアプリ  
をダウンロード

手順2

アプリの  
指示に従って  
マイナンバーカード  
を読み取り

手順3

マイナンバーカード  
申請時or取得時に  
設定した4桁の  
パスワード\*を入力

これで  
マイナポイント  
予約完了!

※パスワードを3回連続で間違えると、発行を受けた市区町村窓口で再設定を行う必要がありますので、ご注意ください。  
※Android端末の場合、手順2と手順3の作業が逆になります

App StoreもしくはGoogle Playで「マイナポイント」を検索!

※マイナポイントの予約によりマイキーIDが設定されます(既にマイキーIDを設定した方はマイナポイント予約済みです)  
※マイナポイントの予約数が予約上限に達した場合は、マイナポイントの予約を締切する可能性があります

## マイナポイントの申込・取得方法 (2020年7月~)

### 申込みもスマホで簡単

手順1

マイナポイントアプリを起動し、  
「マイナポイントの申込み」をタップ。  
お好きなキャッシュレス  
決済サービスを選んでください。

手順2

選択したキャッシュレス  
決済サービスで  
チャージor買い物。

2020年9月~

選択したキャッシュレス  
決済サービスの  
ポイントとして  
マイナポイントが  
付与されます

※上記以外にも以下の方法でマイナポイント申込・取得できる場合があります。  
・各決済サービスのアプリ上の申込み。  
・店頭で前払いICカードを購入後、決済履歴をもとに申込みの開始。

## よくある質問

<p>マイナポイントはどこで使えるの？</p> <p>選択したキャッシュレス決済サービスに 対応しているお店で使えます。</p>	<p>マイナポイントは買い物の際に必要なの？</p> <p>買い物の際には必要ありません。 マイナポイントをもらう手続きにのみ必要です</p>
<p>マイナポイントを申し込む際になりすまはされないの？</p> <p>マイナンバーカードの「電子証明書」を使うので、 なりすましなどの悪用は極めて困難です。</p>	<p>何を買ったか国に監視されないの？</p> <p>国が買い物履歴を 収集・保有することはできません。</p>

お問い合わせ **マイナンバー総合フリーダイヤル ☎0120-95-0178** (マイナンバー) 音声ガイダンスに従って「5番」を選択してください。 総務省 内閣府

## マイナンバー通知カードの廃止及びマイナンバーカードの申請について

令和2年5月25日で通知カードが廃止となりました。

■廃止になってどう変わったの？  
◎通知カードの交付・再交付ができなくなりました。  
◎住所や苗字が変わっても、通知カードへ変更の記載をすることができなくなりました。  
・・・ただし  
通知カードに記載されている事項が住民票の事項と一致していれば、マイナンバーを証明する書類として引き続き利用できます！  
■氏名や住所が変わったらどうすればいいの？  
◎通知カードへ変更の記載をすることはできないので、マイナンバーカードの作成をおすすめします。  
※マイナンバーカードを申請するときに通知カードを返却しなければなりません。  
■マイナンバーカードはどうやって申請したらいいの？  
◎役場窓口係にて10分ほどで申請手続きができます。(顔写真も撮影できます)

## マイナンバーカードの休日申請受付について

毎月第一日曜日にマイナンバーカードの申請受付を実施します。ぜひこの機会にご利用ください。

**【第1回目】**  
申請受付日：7月5日(日) 8:30~12:00  
 ≪新型コロナウイルス感染症対策のため、**事前予約制**で実施します。**先着申し込み順**となります。≫  
 ※定数を超えた時点で受付を終了させていただきますので、早めのご予約をお願いいたします。

**受付場所**：豊丘村役場  
**持ち物**：①通知カード(お持ちでない場合は、紛失届の提出が必要)  
 ②身分証明書(免許証、障害者手帳など)  
 ③認印  
 ④暗証番号(4桁の数字)  
 ※署名用電子証明書(確定申告の電子申請などで使用)を希望する場合は、暗証番号(数字とアルファベット大文字の組み合わせで6~16字)が必要です。

**予約開始**：6月22日(月) 8:30~  
**予約方法**：役場窓口係(TEL:35-9059)へお電話にてお申込みください。  
 (必要事項) 申請する方全員のお名前・ご住所・電話番号  
 ※申込時に受付時間をお知らせしますので、当日その時間にお越しください。

※第2回目は、8月2日(日)に予定しています。(詳細は次回の広報でお知らせします)  
 ※カードが出来上がるまで2~3週間ほどかかります。  
 ※マイナンバーカードの作成は強制ではありません。

## マイナンバーカードの出張申請受付について

隣組や各種団体等の皆さまが集まる機会に役場職員が伺い、マイナンバーカードの申請受付を実施します。受付日時や場所について検討させていただきますので、希望する団体は窓口係(TEL:35-9059)までご相談ください。

※出張受付先では必要な情報や書類が容易に手配できず、対応に非常に時間を要するケースも想定されるため、規模に応じて対応可能かご相談させていただきます。  
 ※三密を避けお待たせする時間を短くするために、**事前予約制**での実施を予定しています。

税務会計課 窓口係  
☎35-9059



# 肺がん・結核検診 (胸部レントゲン検診)のお知らせ

健康福祉課保健衛生係  
☎ 35-9061

○日程 7月17・20・21日  
(詳細は表のとおり)  
○対象 30歳以上の方  
○料金 無料  
検診を申し込まれた方には、7月上旬に検診票と受診についての通知をお送りします。持ち物・注意事項等をお読みいただき受診してください。  
申し込まれていない方も、当日受診いただけますので、直接最寄りの会場にお出掛けください。ただし、新型コロナウイルス感染症拡大防止のため、受付時に問診・検温により受診をお断りすることもありますので、ご了承ください。  
当日は、ご家庭での検温、体調確認、マスク着用をし、できるだけ地区割の時間にお越しください。  
ご協力よろしくお願いします。

## 令和2年度 肺がん・結核検診日程表

月日	場所	時間	対象地域
7月17日 (金)	壬生沢区民会館	午前 9:30 ~ 9:50	壬生沢
	福島会 所	10:15 ~ 10:30	寺島一・二、本村、千駄木、奥内
	はつらつ	10:55 ~ 11:35	林里一・二
	小園研修センター	午後 13:20 ~ 13:50	小園、伴野原、大柏
	伴野勤労者福祉センター	14:05 ~ 14:20 14:20 ~ 14:35 14:35 ~ 14:50	北入、上村 上市場、古畑、古瀬 下市場
7月20日 (月)	林原木門コミュニティセンター	午前 9:00 ~ 9:30	林原・木門
	佐原区民会館	10:00 ~ 10:20	佐原
	長沢会 所	10:45 ~ 10:55	長沢
	山田会 所	11:20 ~ 11:35	山田・笹久保
	城 会 所	午後 13:15 ~ 13:35 13:35 ~ 13:55	城 北村
	保健セ ン タ ー	14:15 ~ 14:45 14:45 ~ 15:15	北市場一・二・三 南市場・豊丘団地
7月21日 (火)	堀越区民会館	午前 9:30 ~ 10:00 10:25 ~ 10:55	堀越 滝川、北垣外、筏
	河野区民会館	10:55 ~ 11:25 11:25 ~ 11:40	市ノ沢、寺垣外、八王子 中部・中部二・中部三
	中芝会 所	午後 13:15 ~ 13:45	中芝
	保健セ ン タ ー	14:05 ~ 14:25 14:25 ~ 15:00	地藏道、中平 柿外土

## ヘルススクリーニングの実施について

ヘルススクリーニングは生活習慣病を予防するための集団健診です。豊丘村国民健康保険に加入されている40~74歳の方は特定健診として、39歳以下と75歳以上の方は加入保険にかかわらず一般健診として受診していただけます。今年度は、7月2日・3日、8月25日・26日・31日に実施します。申込をされた方には、問診票と受診についての通知をお届けしてありますので、持ち物・注意事項等をお読みいただき受診してください。  
新型コロナウイルス感染症拡大防止のため、できるだけ下記日程表の地区割の時間に受診してください。また、体調の確認や、当日ご家庭での体温測定、会場でのマスク着用にご協力をお願いします。

### 令和2年度 ヘルススクリーニング(特定健診・一般健診)日程表

混雑を緩和するための時間割です。指定日時にご都合がつかない場合は変更していただいて構いませんが、午前・午後の最初の時間帯は大変混み合いますので、それ以外の時間にお越しください。  
午前中の方は朝食を、午後の方は昼食をとらずにお出かけください。(食事をとった場合でも受診できます。)

月日(曜日)	7月2日(木)	7月3日(金)	8月25日(火)	8月26日(水)	8月31日(月)
場 所	保健センター	保健センター	保健センター	保健センター	保健センター
受付時間	8:30 ~ 9:00		中平		
	9:00 ~ 9:30	滝川・北垣外	中宮・胡芝・東	北市場一	上佐原
	9:30 ~ 10:00	筏	上垣外・菖蒲ヶ沢 西部・駒沢・堂平	北市場二	下佐原
	10:00 ~ 10:30	寺垣外	豊丘団地・長沢	北市場三1~4組	林里一
	10:30 ~ 11:00	地藏道	柿外土1~6組	北市場三5~8組	林里二
	1:00 ~ 1:30	市ノ沢・八王子	柿外土7~10組	南市場1~4組	木門
	1:30 ~ 2:00	中部・中部二・中部三	北村1~3組	南市場5~9組	上村
	2:00 ~ 2:30	中芝1~4組	北村4~8組	城1~4組	北入・古瀬・古畑
	2:30 ~ 3:00	中芝5~10組	山田・笹久保	城5~6組	上市場
	3:00 ~ 3:30	社会保険被扶養者	社会保険被扶養者	社会保険被扶養者	社会保険被扶養者

## 合併処理浄化槽をお使いの皆様へ 第11条法定検査が始まります!

(財)長野県浄化槽協会による11条法定検査が「7月」から始まります。  
対象は、「一般家庭の合併浄化槽」です。  
検査は7月から順次行いますが、事前に浄化槽協会から検査日の入った「お知らせ」が届きます。  
検査当日の立会をお願いしますが、留守をする場合は保守点検業者から届く「保守点検票」と「清掃記録」をご用意ください。  
なお、検査手数料は「全額村負担」となります。  
合併処理浄化槽はお使いの皆さんが『浄化槽管理者』です

### 浄化槽の使用 방법에注意

- 殺虫剤、紙おむつ、てんぷら油といった浄化槽の機能に悪影響を与えるものを流さない。
- 送風機(ブロー)の電源を切ったり、空気取り入れ口をふさがない。
- 浄化槽の上に物を置いたり、車を駐車しない。
- 県の登録を受けた保守点検業者に委託し、浄化槽法で定められた回数以上に保守点検を実施しましょう。
- 浄化槽法で定められた回数以上に清掃を実施しましょう。

### 法定検査を受検

- 法定検査は、合併浄化槽の設置及び維持管理が適正に行われていることを判定するもので、保守点検等とは別に受検する必要があります。
- 検査は長野県の指定検査機関である(財)長野県浄化槽協会が実施し、国家資格を持った検査員が検査します。

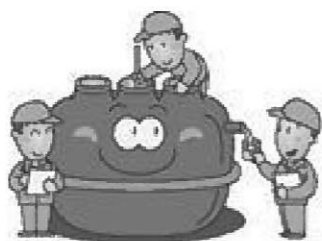

環境課 上下水道係  
☎ 35-9058

## 水道メーター交換にご協力ください

水道メーター器の使用有効期間は、計量法に基づき8年間と定められています。  
今回は、平成24年に取り付け又は交換を行ったメーター器が対象となります。  
7月下旬から交換作業を行います。交換料金をいただきますが、ご協力をお願いします。  
また、交換時期は、メーター器の有効期限によりますので、ご近所と交換時期が異なる場合があります。

1 交換時のご協力について  
交換作業は、腕章を付けた村の指定業者が訪れ、注意を払って行います。その際に料金を請求する事はありません。何かありましたら、役場上下水道係へお問い合わせください。

2 水道メーターの交換作業は、10~20分程の断水をして行います。大変ご不便をおかけしますが、ご協力をお願いします。

3 作業の支障とならないようメーター付近に犬をつないだり、物を置かないようにしてください。



●お問い合わせ  
豊丘村役場  
環境課 上下水道係  
☎ 35-9058



保険の切替えは  
ご自身で行っていただかないと  
いけません!

国民健康保険に入るとき・国民健康保険をやめるときは、必ず届け出を!!

### 国民健康保険の加入・脱退の届出は14日以内に

退職された場合は、必ず、いずれかの手続きが必要です。

#### 退職

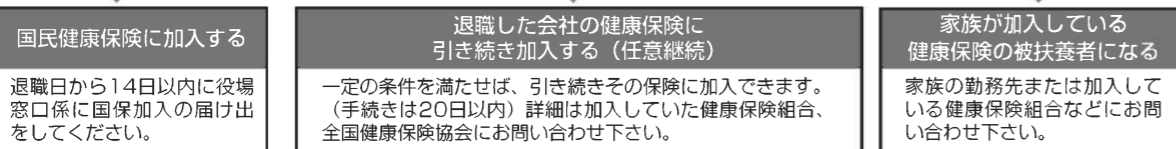

- 届出に必要なもの**
- 健康保険をやめた証明書(健康保険等資格喪失証明書など)
  - 年金手帳(20歳以上60歳未満の方) ●認印
  - 年金証書(厚生年金や共済年金を受けられる65歳未満の方)
  - 個人番号カードまたは通知カード
- 加入の届出が遅れると...**
- 健康保険証がないため、その間の医療費は全額自己負担になります。
  - 国民健康保険税は、加入の届出をした月からではなく、資格を得た月の分から納めていただきます。届出が遅れると、加入した月までさかのぼって保険税を納めていただくことになります。

- ...国保をやめる届出もお忘れなく...
- 国保に加入していた方が扶養として家族の健康保険に加入したときや勤務先の健康保険などに加入したときは、14日以内に役場窓口係に脱退の届出をしてください。
- 届出に必要なもの**
- 国保の保険証 ●職場の健康保険証 ●認印
  - 年金手帳
- 脱退の届出が遅れると...**
- 保険証を使って受診してしまった場合は、国保が負担した医療費はあとで返還していただきます。
  - 国保とほかの健康保険との資格が重複し、それぞれの保険料(税)を二重に払ってしまいます。

※健康保険に加入していますか?ほかの保険と重複して加入していませんか?お手元の保険証を今一度ご確認ください。

### 受診時に注意すること

- 他保険へ切り替え手続きをした後、新しい医療保険の保険証が手元に届くまで時間がかかる場合は、受診をする際に医療機関の窓口へ「〇月〇日から保険が変わった(変わる予定だ)が、まだ保険証が届いていない」ことをお伝えください。
  - 日付の入った領収証は支払いの際、必ず発行してもらいましょう
- 受診・調剤の際にもらった領収書は大切に保管してください。高額療養費の申請や確定申告の医療費控除に必要なほか、国民健康保険から受診日数や施術内容のおたずねをする場合があります。

健康福祉課 保健衛生係 電話 35-9061

## 国民健康保険・後期高齢者医療へご加入の皆様へ

### 8月1日から保険証が変わります

7月下旬までに郵送で各ご家庭に届きますので内容をご確認ください

記載内容に誤りがある  
職場の保険に加入している  
他保険の扶養に入っている など

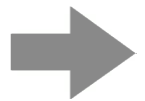

健康福祉課 保健衛生係まで  
ご連絡ください!!

#### 【国民健康保険証】

◆保険証の裏面には臓器移植法の規定に基づき【臓器提供意思表示欄】を設けてあります。意思表示内容を見えないようにするための「目隠しシール」が必要な方は、保険証台紙の裏面にございますのでご利用ください。

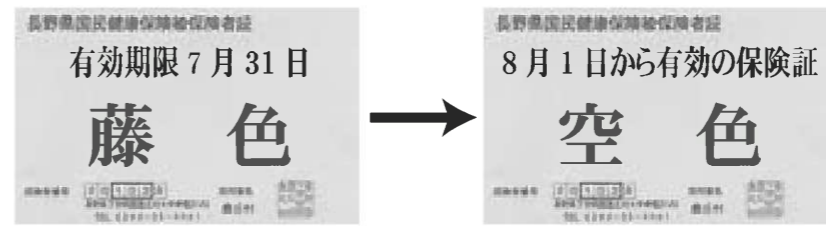

今年から  
保険証更新が  
8月1日と  
なります!

手続きが遅れ、国保の資格がない時点で国保保険証を使って受診された場合、国保が負担した医療費は返還していただくこととなりますので、速やかな手続きにご協力をお願いします。

これは、70歳以上の方が自己負担区分を証明する『高齢受給者証』が保険証と一体となります。対象の方には負担割合が保険証に記載されます。

#### 【後期高齢者医療保険証】

◆新しい保険証は、桃色から橙色になりますので、お間違えにならないようお願いします。

#### ※保険証に関する注意事項※

- ◆8月からは、医療機関で受診するときには必ず窓口で、今回交付する新しい保険証(橙色)をご提示ください。
- ◆有効期限の過ぎた古い保険証(桃色)は、他人の手に渡らないように破棄してください。
- ◆保険証は失くさないよう大切に保管してください。紛失した場合は、役場健康福祉課へ申請いただければ再発行できます。紛失した保険証が見つかった場合は役場へ返還してください。

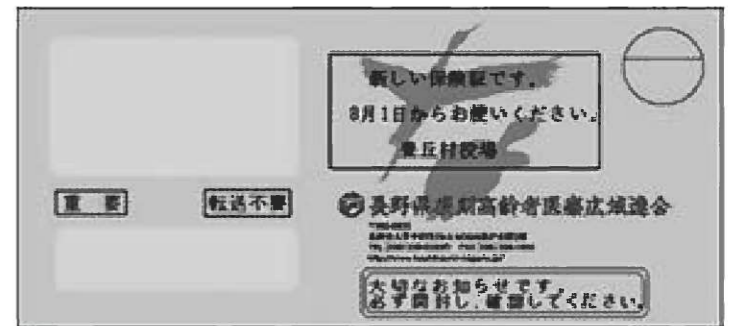

このような黄色の封筒に入っています



## 猫を飼育している方へ

環境課 環境係  
☎35-9057

最近、「近所で飼っている猫が自分の家の庭で排泄をして困る」、「車に足跡や爪痕を残される」などの相談が多く寄せられています。

猫は適度に乾燥した柔らかい砂や、細かい砂利のある場所排泄をします。放し飼いでいると、ご近所の花壇や庭先に排泄をし、迷惑をかけてしまいます。

猫を飼育している方は、次のことに気を付けましょう。  
◇室内飼育を心がけましょう。猫を外で飼うとご近所トラブルを

ブルの元になることがあります。また、猫の死亡率で最も高いのは交通事故です。ぜひ、室内で飼育することをおすすめします。

◇飼い猫には首輪を付けましょう。  
猫にも首輪を付け、飼い猫だと分かるようにしましょう。また、飼い主の名前や連絡先を記載すると、万が一猫が行方不明になっても見つかる可能性が高くなります。  
飼い猫のトラブルは飼い主の責任です。飼っている猫が

ご近所に迷惑をかけていないか、いまいちど注意してみてください。もしかすると、知らず知らずのうちに近所さんにも不快な思いをさせているかもしれません。

◇不妊・去勢をしましょう。  
猫は繁殖能力がとても高い動物です。一匹のメス猫は、一度の出産で4匹〜8匹の子猫を産みます。特別な繁殖を望む場合を除き、不妊・去勢手術をしましょう。  
飼い主の皆様のご理解・ご協力をお願いいたします。

## 7月は “社会を明るくする運動” 強調月間・再犯防止 啓発月間です。

“社会を明るくする運動”は、すべての国民が、犯罪や非行の防止と罪を犯した人たちの更生について理解を深め、それぞれの立場において力を合わせ、犯罪のない地域社会を築こうとする全国的な運動で、今回で70回目を迎えます。

立ち直ろうと決意した人を社会で受け入れていくことや、犯罪や非行をする人を生み出さない家庭や地域づくりをすることは大切なことです。また、立ち直りを支える家庭や地域づくりは、一部の人のみだけでなく、地域のすべての人たちがそれぞれの立場で関わっていく必要があります。

犯罪や非行のない地域をつくるために私たちに何ができるか、この月間を機に考えてみましょう。

健康福祉課福祉係 ☎35-9060

# レジ袋有料化 2020年7月1日スタート

環境問題  
解決の  
第一歩

## レジ袋削減にご協力下さい

プラスチックは、非常に便利な素材です。成形しやすく、軽くて丈夫で密閉性も高いため、製品の軽量化や食品ロスの削減など、あらゆる分野で私たちの生活に貢献しています。一方で、廃棄物・資源制約、海洋プラスチックごみ、地球温暖化などの課題もあります。私たちは、プラスチックの過剰な使用を抑制し、賢く利用していく必要があります。

このような状況を踏まえ、令和2年7月1日より、全国でプラスチック製買物袋、いわゆるレジ袋の有料化を行うこととなりました。これは、普段何気なくもらっているレジ袋を有料化することで、それが本当に必要かを考えていただき、私たちのライフスタイルを見直すきっかけとすることを目的としています。

皆さんも、レジ袋有料化をきっかけに自身のライフスタイルを見つめ直し、エコバッグを持ち歩く等、できることからプラスチックを賢く使う工夫をしてみましょう。

### 【レジ袋有料化に関する問合せ先】

消費者向け

☎0570-080180

事業者向け

☎0570-000930



制度概要などの詳細はこちら

経済産業省

豊丘村役場  
産業建設課 農政係  
☎35-9056 (係直通)



「豊丘村定住及び移住の促進並びに空き家対策に係る連携協力に関する協定」の締結について  
令和2年6月1日(月)に豊丘村と(公社)長野県宅地建物取引業協会南信支部飯伊不動産組合では、豊丘村における移住定住の促進・空き家対策に関し、相互に連携しながら、それぞれが有する情報・機能を効果的に発揮させることで、豊丘村への定住促進・空き家の有効な進め、地域の活性化を図るために、標記協定を締結しました。  
4月末現在、豊丘村には18件の利用可能な空き家が登録されているため、協定の締結を契機として、更なる空き家の有効活用を図ります。

国勢調査  
2020  
令和2年10月1日現在で  
国勢調査を実施します

開始100年の国勢調査、はじまります



国勢調査2020

詳しくは、キャンペーンサイトへ▶

固定資産評価審査委員会  
委員に片桐 明氏

第2回議会定例会において、固定資産評価審査委員会委員に、中平自治会の片桐明氏が選任されました。  
任期は令和2年6月11日から令和5年6月10日までの3年間です。

税務課 税務係 ☎35-9051

# 令和元年度ふるさと納税寄附実績のご報告

総務課 企画財政係  
☎ 35-9050

令和元年度の豊丘村へのふるさと納税寄附額と寄附件数をご報告いたします。

■寄附額（前年度比90.3%）  
6億1857万0722円  
■寄附件数  
4万9665件  
（前年度比110.7%）

寄附額については、前年度に比べ若干減少となりましたが、寄附件数については前年度より多い数字となりました。寄附金額の減少については、昨年は松茸の不作により、1件も松茸を送ることができなかったことで今年発送分の松茸セットの受入れができなかったことが最大の原因に挙げられます。

しかし、松茸セットを御希望の皆様は不作についてご理解を頂き、松茸以外を返礼品として多くの寄附をいただきました。その結果、寄附額は減少しましたが、寄附件数は増加することになりました。お礼品ラインナップで一

番人気の「ももあかつき」ですが、今年も好調で、約2万5千箱の受注がすでに終了しています。

また、南水やサンふじ、市田柿も好調で、過去最高の水準で受注できています。

これまでは、数多くのお客様に豊丘村のファンになってもらい、豊丘村をより多く知っていただけたような取組みを行ってきました。このため、より多くの返礼品を用意する必要があったことから、農産物はJAみなみ信州の協力を得て数を確保してきました。

一方で、農家の顔が見えづらいという課題も浮き彫りになってきていたため、今年度は、道の駅とよおかマルシェの直売ノウハウをふるさと納税に活かし、豊丘村の農家さんを軸とした新たな取組みを秋頃（りんごの各品種）からスタートする予定です。

ご協力いただける農家の皆さんは、是非とも出荷をお願いします。

これまで豊丘村が取り組んできたファン（リピーター）の皆様を大切にしている姿勢が功を奏し、美味しい豊丘村の味を心待ちにしてくれている寄附者の皆様が増えています。このファンの皆様と農家の皆さんが直接つながる仕組みを構築し、ふるさと納税をいただいた方に未永く豊丘村のファンとなっていただけのように、新たな挑戦を行ってみたいと思います。

ふるさと納税制度は過渡期を迎えています。この制度を上手に活用して自主財源の確保と地元産の農産物のPR、また、農業者所得の向上や産業の振興につながるような施策を考えてまいります。



## こちら消防団です!!

### 豊丘村消防団 ポンプ操法競技大会 中止のお知らせ

#### 昨年度大会の様子



豊丘村消防団では、消防団員が火災時での初期消火技術の向上を図るため、毎年ポンプ操法競技大会を実施してきました。今年も6月にポンプ操法競技大会を実施する予定でしたが、新型コロナウイルス感染症の感染拡大防止等のため、中止することとなりました。

### 豊丘村消防団員 随時募集中!

(女性消防団員も募集中)  
あなたの“ちから”を貸してください  
お問合わせは 総務課 総務係 ☎35-9050 まで  
(どんなことでもお気軽にお問合せください)

# こんにちは 農業委員会 です

農業委員会事務局（産業建設課 農政係 ☎ 35-9056）

## ◆遊休農地対策について

7月上旬から中旬にかけて、農業委員が「農地パトロール」（農地の利用状況調査）を行います。農地パトロールとは、各地区の農業委員が農地を巡回し、以下の確認を行うものです。

農地パトロールの際は、農業委員が農地に入ることがありますので、ご理解ご協力をお願いいたします。

- ・ 荒廃農地の把握
- ・ 農地法の許可案件（住宅等の農地転用許可）の履行状況の確認
- ・ 農地の違反転用の早期発見 など

農業者の高齢化や担い手不足、農地条件が悪いなどの理由により、耕作を放棄している、作付をしていないといった荒廃農地がさらに増加することが見込まれます。

荒廃農地は、雑草・雑木の繁茂や病害虫の発生、さらに荒廃が進むと有害鳥獣の住み家やゴミの不法投棄など、周辺で耕作をしている農業者の方に迷惑をかけるだけでなく、農村景観や生活環境の悪化にもつながる深刻な問題です。

なお、草が生い茂り、管理や耕作が必要な農地につきましては、農業委員会より適正な管理のお願い通知を送付させていただきます。日頃から耕作いただくのが最良ですが、耕作が困難な場合は、耕作できる方と貸借を行うなどの保全管理をお願いいたします。

自分の農地は責任を持って管理し、他人の迷惑にならないようにしましょう。



## ◆地目変更登記をしましょう

過去に農地転用許可済みであって、農地から宅地や駐車場に転用した土地の登記上の地目が「農地」になっただけのままのケースが見受けられますので、地目変更登記を行っていただきますようお願いいたします。変更登記を行わずそのままになっている場合、農地パトロールで違反転用扱いとなる場合がありますので、ご注意ください。

## ◆農業者年金現況届の提出はお早めに

現況届は、年金受給者の方が年金を受給する資格があるか否かについて、毎年6月に確認するものです。現況届を提出しないと、年金の支払いが一部止まる場合がありますのでご注意ください。

現況届は農業者年金基金から直接送付されますので、6月30日（火）までに豊丘村農業委員会へ提出してください。

## ◆新規就農者を応援します!

新規就農者として、豊丘村へ移住し農業を始められた方々がいらっしゃいます。

ぜひ、地域の皆さんからの応援・お声がけをお願いいたします。



4月から就農した大脇 直也さん  
(河野新田できゅうり等を栽培)



# ラオートレポート

5月・6月の出来事



## 道の駅 営業再開 新型コロナウイルスの収束願った企画が話題

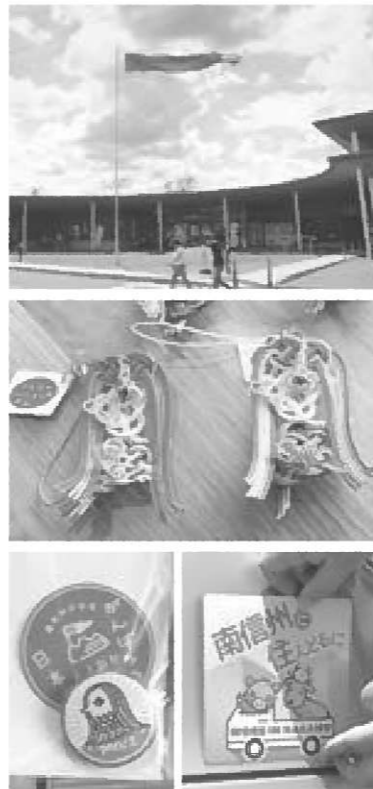

新型コロナウイルスの影響で休業していた道の駅では、5月18日から営業再開にあたり、医療関係者への感謝や、一日も早いコロナ収束への願いなどを込めた企画をし、話題を集めています。

その一つが、道の駅正面広場に掲げられた青い旗。医療従事者を励ます活動としてブルーライトアップなどが各地で広がりを見せています。道の駅では昼間も見えることから長さ約6mの布を正面広場のポールに掲揚しています。

一方、コロナ収束を願って販売を始めたのが、疫病退散のご利益があると言いつた「アマジエ」をモチーフにした水引のストラップです。営業再開にあたり、お守りとして使え収束後の観光アピールにもつながればと発案され、飯田市の業者にカプセルタイプ用に製作してもらいました。予想を上回る売れ行きで担当者も驚いています。

また、水引アマジエの好評を受け、より多くの方の心の支えになればと願うアマジエをあしらった缶バッジも製作しました。とよおかマルシェ限定のステッカーとセットで販売しています。

この他、ペーカリーカフェきららのメニューに加わったのが、青い「チョココメントジェラート」です。暑い日が多くなりジェラートの売り上げが増える中、話題も手伝って人気を集めているようです。

他にも、南信州に暮らしているものの、事情により県外ナンバー車に乗る人たちに向けた「南信州に住んどるに」マグネットステッカーも取り扱っています。イノシシと鹿が軽トラにのったデザインがかわいいと地域PR用にも買い求める方も多いそうです。

## 伴野運動公園リニューアルオープン 遊具や施設を一新



今年1月から進められていた伴野運動公園の改修工事がこのほど完了し、5月30日にリニューアルオープンしました。

今回の工事では、より安全・快適に楽しめるように遊具や施設が新設・修繕され、芝生エリアが広くされました。

伴野運動公園は1993年にオープンし、「なしく公園」の愛称で子供や地域住民の憩いの場として親しまれてきました。しかし、施設の老朽化が進み、地元から改修の要望が出されていきました。そこで村では公園の改修を事業化し、約7千4百万円をかけて工事を進めてきました。

ほたる橋が架かっていた水路は地下に埋められ東西が一体化。東側駐車場も芝生になり、芝生エリアが広がりました。広くなった芝生エリアには、東側に幼児向けの遊具、中央には修繕された東屋、その北側にあった藤棚は撤去され、パークユーススペースが新しくできました。

ローラースケート場だった所は、ハーフサイズのバスケットコートになりゴールや防球ネット等も新設されました。

二つあった池は、深い方は埋め立てられ、浅い方には塗装が施されました。

そして、大きな滑り台があった場所には、児童用の大型複合遊具「ツリーハウスの冒険」が設置されました。

## 中学校オンライン授業 休校中の学習支援に



村内の中学校では、オンライン授業が5月18日と22日の二日間実施されました。この授業は、新型コロナウイルスの影響で登校を控えている生徒への学習支援として行われたものです。

授業はオンライン会議用アプリZoomを活用し行われました。生徒たちには一人一台タブレット端末が貸与されていて、双方向でやりとりすることが出来ます。

この日参加した生徒たちは最初、慣れない操作に戸惑う様子もありましたが、時間が経つにつれ手元の映像を先生に見せたり、オンライン上でホワイトボードに書き込んだりとアプリの機能を活用しながら授業に臨んでいました。

中学校では、今後休校があった場合でも生徒が普段通り学ぶことができる体制を整えていきたいということです。

## 社協マスクボランティア 信金豊丘支店マスク寄贈



新型コロナウイルス感染防止対策に役立ててもらおうと、村の社会福祉協議会ではボランティアの協力を得て村内の福祉施設へ手作りマスクを届けました。4月下旬に始まった活動には、材料の提供とマスクの作製に多くの方が参加。約一か月で400枚以上が完成しました。心のこもった手作りマスクは村内7つの施設に贈られました。

また、飯田信用金庫豊丘支店から役場に、マスクを2,000枚寄贈いただきました。いただいたマスクは、豊丘村大学生等応援事業に活用されています。大学生等応援事業は、豊丘村出身の学生の皆様に、マスク10枚と1万円を交付する取り組みで、豊丘村の実家に一時帰省している場合も対象となります。申請等の詳細については、総務課企画財政係までお問い合わせください。

## ご当地チョウザメパエリア試作 パエリア界の巨匠が調理



チョウザメ養殖で話題となっている豊丘村で、パエリアを作り素材としての可能性を探る催しが5月31日にあり、関係者が試食をしました。

調理したのは、東京都でスペイン料理店を営む結城優さんです。結城さんは全日本パエリア連盟代表で、2017年国際パエリアコンクールで優勝した「パエリア界の巨匠」です。

この日は、前日から仕込んだチョウザメの身とスープをはじめ、道の駅で仕入れた豊丘産のアスパラやニンニクなどの野菜を使って結城さん自らパエリアを調理しました。

参加者たちは、直径70cmの平たい鍋で作るパエリア作りを見学。世界王者が調理したパエリアをおいしそうに頬張りました。

結城さんは「油分が多く身が黄色いチョウザメはパエリアに最適」と手応えを語っていました。



「検診」と「診療」の違いは？

「がん検診」では、「早期がん」つまり症状が出る前のがんを発見し、治療することが重要です。

そのため、対象者は、自覚症状のない、がんがある可能性が極めて低い一般の方となります。がん検診とは、このようにがんのリスクの低いたくさんの方々の健康な方々の中から、がんの疑いのある方をふるい分けるための検査です。見つかるがんは多くが早期がんです。

一方、自覚症状があり、がんの可能性がある方が病院で受ける検査は「診療」です。

確実に診断するために精密検査を行います。自覚症状が出たら「診療」で見つかるがんは、往々にして進行してしまっていることが多いです。早期がんでは症状はほとんどありません。進行がなくなつてようやく自覚症状が出てくるか、あるいは症状がないこともあるのです。

がんを早期のうちに発見できる時間は1〜2年です。自覚症状に判断を頼ることなく、定期的ながん検診を受けましょう。早期に、適切な治療を行うことで、がんによる死亡を防げます。

最先端の検査法であれば効果が大きいのでしょうか？

「死亡リスクが下がること」が科学的に証明された検診を受けることが大切です。

がんには、性質によって進行速度が異なり、増えるスピードが速いがんもあれば、放つておいても命に差し支えないおとなしいがんもあります。

5年生存率で言えば、甲状腺がん、前立腺がんは、進行が遅く、治りやすいがんの代表です。咽喉がん、大腸がん、胃がん、乳がんが次いで予後が良く、次にやや厄介なのが肺がん、卵巣がん、食道がんです。そして、肝臓がん、胆のうがん・胆管がん、すい臓がんは、お腹の奥にあり、検診では見つけにくいこともあって、5年生存率は低いのです。（ただし、糖尿病では、すい臓がん等のリスクが増加します。5年生存率が低いからといって仕方ないと思わず、糖尿病予防が、がん予防としても大切です。）

進行が非常に早く、検診で見つけることが困難ながんや、逆におとなしいがんで、早期発見が寿命に影響を及ぼさないがんでは、「健康な方に検診を行った場合でも、不利益を上回って死亡リスクを下げる」と証明されていないため、

推奨されているがん検診は？

がん検診としては推奨できないのです。自分の家系に多いがんや肺炎の既往など、自分が抱えているリスクに応じて、人間ドック等で最先端の検査法を選ぶといいでしょう。

現在、5つのがん検診が、有効性（死亡を防ぐ効果）があると科学的に証明され、推奨されている

7月、8月に肺、胃・大腸がん検診があります。肺がん・結核検診の詳細は6ページをご覧ください。

日本で推奨されている「がん検診」

対象臓器	検診方法	対象者	受診間隔
肺	胸部エックス線検査	40歳以上	1年に1回
胃	胃バリウム検査	40歳以上	1年に1回
	胃内視鏡検査	50歳以上	2年に1回
大腸	便潜血検査	40歳以上	1年に1回
子宮頸部	視診、子宮頸部の細胞診、内診	20歳以上	2年に1回
乳房	マンモグラフィー検査	40歳以上	2年に1回

こんにちは!

笑顔きらきら子育て広場

子ども課  
子育て支援係  
子育て支援専門員 多田・仲宗根  
(☎ 35-9078)

子育て支援センターが開館しました

新型コロナウイルス感染拡大防止で閉館していた子育て支援センター「げんきっこ」が5月18日より開館しました。今まで家で遊んでいたお友だちが子育て支援センターで楽しく遊べるように感染防止対策をしっかりと行いながら、子育てに大切な施設を安全・安心の居場所にしていきたいと思います。年齢別親子広場と子育て講座は7月より行う予定ですので、ぜひ親子で子育て支援センターにお出かけください。

★7月の年齢別親子広場★

- \*にっこり広場(2日)  
助産師を招いてお話を聞いた後、産後に必要な骨盤体操を行います。
- \*とことこ広場(9日)  
わらべ歌の講師と一緒に親子でわらべ歌あそびを楽しみます。
- \*びよんびよん広場(16日)  
ツルツル・トロトロいろいろな物を手で触って様々な感触を楽しみます。

★7月の子育て講座★

- \*ハイジの会(1日)  
絵本の読み聞かせの講座。たくさんの絵本を親子で見てください。
- \*スレンダーピクス(22日)  
産前産後の自分と向き合いながら体と心を整えていく時間です。
- \*ベヒーマッサージの会(30日)  
赤ちゃんの発達・発育を促進するマッサージを講師と一緒に学びます。

(新型コロナウイルスの感染拡大状況に応じて変わる事がありますので、子育てサイト「とよおかミテミ」で確認をお願いします。)

元気なお友だち・ご家族の皆さん  
子育て支援センターへ遊びに来てね。待っているよ!

◆土日・祝日育児広場「とよっこひろば」開館◆

豊丘村中央保育園の遊戯室・園庭を開放して親子で遊べる「とよっこひろば」が6月6日に開館しました。お約束を守って親子で楽しく遊んでください。なお、6月中は新型コロナウイルス感染拡大防止策のため、子ども・保護者共に豊丘村在住の方の利用と限らせていただきます。



体をしっかり動かして遊べる大型遊具



乳児の遊具も充実ハイハイをいっぱいしてね。



キッチンコーナー いろんな料理を作るのかな。



ブロック・車・ボールなど遊ぶ遊具がたくさんあるよ〜!



# 交流センター だいち 便



No.223

交流センターだいち  
電話 34 - 2520  
FAX 34 - 2521  
電子メールアドレス  
npo@toyooka-daichi.jp  
ホームページ  
http://www.toyooka-daichi.jp

7月4日(土)より桃狩りと食べ放題をスタートします。個人客は7月11日(土)から実施となります。今年度はコロナウイルス感染症の発生に伴い、実施方法の見直しが必要になってきました。特に桃の食べ放題はお客様同士の同一テーブルを避け、広い場所の確保が求められるなど、様々な対策を講じながら実施していく予定です。

## 桃狩りが来月より開始

**本村地区棚田再生プロジェクトの田植え**  
福島本村地区の棚田再生プロジェクトの田植えが5月23日に行われました。今年度はコロナウイルス感染症の発生に伴い、オーナーの参加は中止になりましたが、地元の方21名ほどで棚田の田植えを行い、田植え終了後に昼食をいただきました。午後は40本用意した原木へきのこの菌を打ち込みました。作業を二時間ほど行い、秋にきのこが食べられる日を楽しみに、終了しました。

だいちでは4月末から6月上旬まで中京圏からレタスの収穫体験ツアーバスが100台ほど計画されていましたが、コロナウイルス感染症の発生で、すべての収穫体験ツアー

## レタス収穫体験

ぶどうオーナーの摘粒作業  
ぶどうオーナーの方々にやる名札付けと房つくりは中止しましたが、摘粒作業は6月27・28日(土・日)に行う予定です。150人位の方が訪れるぶどうの枝についた房を、園主さんから摘粒のやり方を教わりながら、ぶどう一房毎に粒を整える作業を行います。

## ぶどうオーナー 摘粒作業

バスがキャンセルとなりまして。だいち圃場に植えた収穫体験用レタスが大幅に余ったため、5月31日(日)午前中に村民の皆様へレタスの収穫体験を無料で実施させていただきました。

6月2日(火)にだいちの第14回通常総会を開催しました。令和元年度の活動報告・決算報告、令和二年度活動計画・予算が提案され、それぞれ承認されました。事業報告では

## 第14回だいち通常総会開催される

当日は朝早くから収穫体験希望者の方々が来園されました。収穫遅れとなってきた大きなレタスでしたが一人3玉・一家族5玉までの収穫を楽しめました。



なお、収穫体験用作物を栽培していただける方の募集も行います。興味のある方はだいちへご相談ください。



昨年引き続き道の駅への集客を第一目標に、収穫体験での集客を行い、道の駅へ2万人ほど誘導できたこと、また各種オーナーを中心に観光資源を利用し豊丘村のPRもしてきたことを報告しました。次年度は村の機構改革に伴い、営農支援センターと観光部署道の駅それぞれへだいちの事業を振り分け、事業を継承していくこととなります。だいちの事業の継承や振り分けなどが終了次第、NPOだいちは解散する予定です。皆様へ御迷惑がからないよう、調整会議を行いながら進めてまいります。

# 地域おこし協力隊徒然日記 6月号

## 新隊員のご紹介



### 【石井 雄馬】

この度、東京都から夫婦で豊丘村に移住してきました。新規就農のため「JA担い手就農研修制度」で地域おこし協力隊の農業研修生として採用していただきました。美しい自然と美味しい食べ物にあふれるこの土地で農業に携われることを楽しみにしております。地域の行事にも参加し、皆様から様々なことを学ばせていただきました。どうぞよろしくお願いいたします。



### 【板敷 樹人】

神奈川県川崎市出身で、千葉出身の妻と2人で豊丘村へ移住して参りました。4月より、地域おこし協力隊として、市田柿本舗ぶらうでキュウリと市田柿を栽培する研修に参加させていただいております。2年後の研修終了後は、独立就農し、きゅうりと市田柿のほか、養鶏などさまざまな品目で豊丘村の今後に貢献していきたいと思っています。まだまだ若輩者で地域の皆様にはたくさんお世話になるかと思いますが、末長くよろしくお願いいたします。

引き続きよろしくお願いいたします！

### JA担い手就農研修生

まる やま たか ゆき おがさわら よし ゆき やす だ とく はる  
丸 山 隆 行 ・ 小笠原 義 之 ・ 安 田 徳 治

### 道の駅

いながき り さ はまぐち たかゆき はまぐち かよ いしわた みほ  
稲垣 理佐 ・ 濱口 高行 ・ 濱口 佳代 ・ 石渡 美穂

### 果物加工販売

まえ だ たか ゆき  
前 田 隆 幸 (起業型地域おこし協力隊員※)

### ゲストハウス

せ ぐち とも たか せ ぐち ひろ み  
瀬 口 智 貴 ・ 瀬 口 裕 美 (ともに起業型地域おこし協力隊員)

※起業型地域おこし協力隊員とは、地域の活力維持・地域の魅力の再発見・村が抱える課題解消のため、仕事の発掘と実証を行う隊員です。

お問い合わせ ● 豊丘村役場 産業建設課 農政係 電話：0265-35-9056 (係直通)



# 情報

## 長野県警察官等の募集について

豊丘村駐在所

平成11年4月2日から平成15年4月1日までに生まれた方

### ■応募受付期間

長野県警察官及び警察行政職員の採用受付を実施します。  
■募集警察官・行政職員  
①警察官A（男性・女性）  
昭和60年4月2日以降に生まれた方で学校教育法による大学（短期大学を除く）卒業者又は令和3年3月卒業見込みの方  
②警察官B（男性・女性・サイバー捜査官）  
昭和60年4月2日から平成15年4月1日までに生まれた方。  
ただし、学校教育法による大学（短期大学を除く）卒業者又は卒業見込みの方を除く。  
③警察行政職員（高校卒業程度）

警察官A（男性・女性）、警察官B（男性・女性・サイバー捜査官）及び警察行政職員（高校卒業程度）いずれも左記のとおり。  
7月6日（月）～8月24日（月）  
■応募要領  
詳細については、左記までお問合せください。  
■お問合せ  
豊丘村駐在所  
☎0265-13512009  
飯田警察署総務課  
☎0265-1210110

## 令和2年度自衛官等採用案内

自衛隊長野地方協力本部

### ■自衛官候補生

（期間（任期）を区切って働く自衛官）  
①資格  
18歳以上33歳未満の男女  
②受付期間  
年間を通して行っておりませんが、高校生の受付は、7月1日以降となります。  
③試験期日  
9月19日（土）・10月31日（土）  
・11月29日（日）  
■一般曹候補生  
（自衛隊の部隊活動の原動力となる自衛官）  
①資格  
18歳以上33歳未満の男女  
②受付期間  
7月1日（水）～9月10日（木）  
③一次試験  
9月18日（金）～20日（日）のうち1日  
■航空学生  
（自衛隊の各種航空機を操縦する幹部自衛官）  
①資格  
18歳以上23歳未満の男女

（高卒者（見込含））  
・空

18歳以上21歳未満の男女（高卒者（見込含））  
②受付期間  
7月1日（水）～9月10日（木）  
③一次試験  
9月22日（火）

■防衛大学校学生  
（自衛隊の中核となってリーダーシップを発揮する幹部自衛官）  
①資格  
18歳以上21歳未満の男女（高卒者（見込含））  
■推薦試験  
・受付期間  
9月5日（土）～9月11日（金）  
試験期日  
9月26日（土）・27日（日）  
総合選抜  
・受付期間  
9月5日（土）～9月11日（金）  
一次試験  
9月26日（土）  
■一般  
・受付期間  
7月1日（木）～10月22日（木）  
一次試験  
11月7日（土）・8日（日）  
■防衛医科大学校 医学科学生  
（自衛隊医療の中核となる

## 梅雨時期の災害に備えて

県警 警備第二課

昨年は令和元年東日本台風の影響により、長野県でも大雨特別警報が発表され、記録的な豪雨により、千曲川をはじめとした広い範囲での河川氾濫や浸水害、土砂崩落が発生し、5名の死者を出す甚大な災害となりました。  
梅雨の時期は長雨や局地的な大雨となるため、各地で土砂崩れや地滑り、家屋や道路の浸水被害等が発生しやすくなります。  
「自分だけは大丈夫」と過信せずに、常に気象情報に注意するとともに、非常持出袋の準備や避難場所・経路の確認をしておきましょう。  
またテレビ・ラジオ・防災

## 今月の納税

「税に関するポスター入選作品」

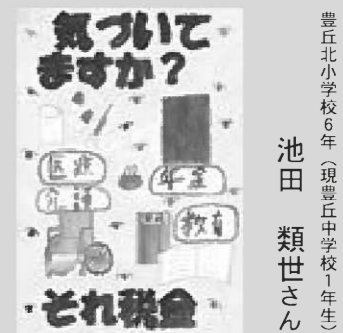

豊丘北小学校6年（現豊丘中学校1年生）池田 類世さん

この作品は豊丘村青色申告会長賞です。

口座引落日	7月27日（月）
納入日	7月28日（火）
納期限	7月31日（金）
・集合税	2期
・固定資産税	2期
・水道料	6・7月分
・有線使用料	6・7月分
・保育料	7月分
・介護保険料（普通徴収分）	7月分
・後期高齢者医療保険料（普通徴収分）	7月分
■引落日の前営業日までに口座をご確認ください。	
■口座の変更や内容の追加は、引落しの前月までにお願います。	

税務会計課 税務係 ☎35-9051

### 中小企業の皆さまへ

#### 新型コロナウイルス感染症に伴う中小企業者を対象とした経営・雇用に関する相談窓口

●新型コロナウイルスの感染拡大により、影響を受け、またはその恐れがある中小企業・小規模事業者を対象とした経営・雇用に関する相談窓口は以下のとおりです。

<https://www.pref.nagano.lg.jp/keieishien/happyou/200409press.html>

○県庁 平日 8:30～17:15 / 土日 9:00～17:00  
・産業立地・経営支援課 026-235-7200  
・労働雇用課 026-235-7201

○地域振興局 平日のみ 8:30～17:15  
・南信州地域振興局 商工観光課 0265-53-0431

また新型コロナウイルス感染症で影響を受ける中小企業者に対する支援策等について、下記のページで掲載していますのでご利用ください。  
<https://www.pref.nagano.lg.jp/keieishien/corona.html>

お問合せ  
県庁 産業立地・経営支援課 ☎026-235-7200  
県庁 労働雇用課 ☎026-235-7201

アプリ等で、お住まいの市町村から発表される避難情報や気象情報を確認し、早めの避難を心掛けましょう。

県警 警備第二課  
☎026123310110  
（代表）

## 定例相談 ●秘密厳守・相談無料●

<h3>行政相談(定例)・くらしの相談</h3> <p>☐日時 7月27日（月） 午後7:00～9:00</p> <p>☐場所 介護予防拠点施設「はつらつ」 行政相談委員（福澤英夫）、民生児童委員</p> <h3>行政相談（随時）</h3> <p>☐相談員 福澤英夫（行政相談委員） （自宅 ☎35-5932）</p> <p>☐内容 国の仕事など行政全般に対する苦情や要望など</p> <h3>高齢者福祉</h3> <p>各地区の民生児童委員 健康福祉課福祉係（☎35-9060）</p> <h3>在宅介護・介護保険制度</h3> <p>☐在宅介護に関する相談 地域包括支援センター（☎35-9064）</p> <p>☐介護保険料及び納入方法に関する相談 健康福祉課介護保険係（☎35-9060）</p>	<h3>障がい者福祉</h3> <p>☐障がい者の生活・障害者手帳・補装具・各種手当等に関する相談 健康福祉課福祉係（☎35-9060）</p> <p>☐障がいのある方の相談 飯伊圏域障がい者総合支援センター（☎24-3182）</p> <h3>児童福祉・子育て</h3> <p>☐児童福祉・子育てに関する相談 健康福祉課福祉係（☎35-9060） 子育て支援センター（☎35-9078）</p> <p>☐18歳未満の子どもに関する相談 飯田児童相談所（☎25-8300）</p> <p>☐心身の発達に障がいや遅れのある就学前のお子さんの相談 飯田市子ども発達センターひまわり（☎23-6097）</p>	<h3>人権問題</h3> <p>●飯田人権擁護委員協議会 （☎22-0014） （豊丘村人権擁護委員：松下泰見・今村貴美子）</p> <h3>労働相談</h3> <p>●南信労政事務所 【午前8:30～午後5:15】 （☎0265-76-6833伊那市）</p> <h3>結婚相談</h3> <p>●愛ねっと北部（北部地区結婚相談所） ☐開所日：月～金、第2・第4土・日曜 （午後1時～午後6時） ※事前予約制 ☐場所：ゆめあて北側 ☎34-2322、FAX34-2516</p> <h3>遺言相談</h3> <p>☐日時 月～金【午前9:00～午後5:00】 ☐場所 飯田公証役場 （☎23-6502）</p>
------------------------------------------------------------------------------------------------------------------------------------------------------------------------------------------------------------------------------------------------------------------------------------------------------------------------------------------------------------------------------------------	----------------------------------------------------------------------------------------------------------------------------------------------------------------------------------------------------------------------------------------------------------------------------------------------------------------------------------------	-----------------------------------------------------------------------------------------------------------------------------------------------------------------------------------------------------------------------------------------------------------------------------------------------------------------------------------------------------------------





☆お外楽しいな～ 笑顔になっちゃう！



☆お水が行きますよー！



☆たから花、届けに行きますよ😊



☆泥んこ楽しい！サイコ～(´▽´)



☆ごちそう いただきま～す♡

在籍園児数 令和2年6月1日現在

	未満児	3歳児	4歳児	5歳児	合計
北保育園	26	15	22	15	78
中央保育園	30	22	22	22	96
南保育園	16	6	9	11	42
合計	72	43	53	48	216



0265-48-8061

手間暇おしまず 毎日手作り



80-zai くらら

農産物直売所  
[四季彩市場]内  
惣菜コーナーにて販売

ご応募受付中

フォトスポット満載  
南信州とよおかマルシェで  
撮影した写真を応募してください

## フォトコンテスト

入賞者には  
南信州とよおかマルシェ人気商品をプレゼント！

(募集締切: 令和2年7月31日)  
詳細は道の駅内ポスター又はHPをご覧ください  
→<https://www.toyooka-marche.jp/>



豊丘村キャラクター  
「だんQくん」

広報とよおか 2020.7  
■通巻352号

●人の動き● R2.6.1 現在(前月比)

人口: 6,717人(-4)	住民異動届(5月中)
男: 3,346人(-2)	転入: 4人 転出: 9人
女: 3,371人(-2)	出生: 4人 死亡: 3人
世帯: 2,195戸(-2)	

●編集・発行●

豊丘村役場 総務課 企画財政係

〒399-3295 長野県下伊那郡豊丘村大字神稲3120番地  
電話 0265-35-3311 (代表) / FAX 0265-35-9065  
ホームページ <https://www.vill.nagano-toyooka.lg.jp>  
電子メール [info@vill.nagano-toyooka.lg.jp](mailto:info@vill.nagano-toyooka.lg.jp)



豊丘村ロゴマーク

■印刷/龍共印刷株式会社

