



- 2ページ 新型コロナウイルス感染症対策関連特集ページ
- 4ページ お知らせ宅配便
- 11ページ こんにちは農業委員会です
- 12ページ 健康とよおか21 元気が大好き♪
- 13ページ 笑顔きらきら子育て広場です
- 14ページ フォトリポート
- 16ページ だいち便り
- 17ページ 暮らしの情報

表紙：ぴんぴん広場修了式・とことこ広場おわりの会



年度末・年度始めは、日頃
会わない方との接触機会が増
える時期であり、感染拡大に
注意が必要となります。長野
県では、3月20日～4月9日
までの期間を「感染対策強化
期間」として感染防止対策に
取り組むこととしています。
村民及び村内事業者の皆様
は、下記の点についてご留意
いただくとともに、帰省・旅
行、会食・会合、会議・休暇
などの「分散化」「小規模化」
、「遠隔（リモート）化」にご
協力をお願いします。



出張・旅行・帰省など
地域間の往来に
ついて

○感染拡大地域への訪問は、できる
だけ控えるようにしてください。
その他の地域への訪問に当たって
も、感染・伝播性の高い変異株が
国内でも確認されていることから、
基本的な感染防止策の徹底や大人
数での会食等リスクが高い行動を
控えるなどの慎重な行動をお願い
します。



○進学・就職・帰省等により来訪さ
れる方は、人の流れを分散するた
め、感染対策強化期間をなるべく
避けるように検討してください。
来訪される場合、来訪前2週間は、
健康観察を行い、大人数での会食
等リスクが高い行動を控えてくだ
さい。

日常生活に
ついて

○人と接する際のマスクの着用、風
邪症状等がある場合は外出しない
体調がよくなつて2日以内は外出
を控えるなどの対策を改めて徹底
してください。

○会食を行う機会が増える時期です
が、これまで一緒に生活・勤務し
ていなかった人との会食はできる
だけ控えてください。

○会食を実施する場合は、飛沫感染
に注意いただくとともに、密な室
内での大人数（概ね1メートルの
距離が取れない程度の人数）・長
時間（概ね2時間超）とならない
ように留意してください。



事業者の皆様へ
お願い

○入社式などを行う場合は、感染リ
スクを低下させるための対策につ
いて十分ご検討ください。
また、可能な場合は、転動・引ッ
越しの時期についても、感染対策
強化期間を避け、できるだけ分散
させるよう検討してください。



○転動などにより感染拡大地域から
転入される方に対しては、転入前
2週間は、健康観察を行い、大人
数での会食等リスクが高い行動を
控えていただくよう呼びかけてく
ださい。

R3.2.22

信州の安心なお店 応援キャンペーン



信州版 “新たな会食” のすゝめ

地域のお店での会食は、①職場の同僚や仲間とのコミュニケーションの場 ②家族のお祝いや思い出の場 ③地域コミュニティの絆を深める場 ④美味しい料理と心温まるサービスに癒されたり、ストレス発散できる場など、私たちの社会生活や日常生活に潤いをもたらす不可欠なものです。長野県では、すべての人に安心して飲食を楽しんでいただくため、会食の際に気をつけていただきたいことを「新たな“会食”のすゝめ」にまとめました。お一人で利用される場合も、実践してみてください。「新しい日常」にマッチした会食スタイルをすゝめ、地域でがんばるお店を応援しましょう！

感染防止の3つの基本

①人と人の距離の確保

- 人と人との間は1m以上あけよう
- おしゃべりするときは飛沫防止パネル越しか、できるだけ真正面は避けよう

②マスクの着用・咳エチケット

- 会食前後のマスクの着用と咳エチケットを徹底しよう
- 周囲の状況に応じて適時マスクを活用しよう

③こまめな手洗い・手指消毒

- 食事の前後は、手洗い・手指消毒を徹底しよう
- 消毒用アルコールを使った手指の消毒も効果的

食マエ ～準備は入念に！～

- 開催時期や参加人数は適切に考えよう！
- 「新型コロナ対策推進宣言」など対策の取れている店を選ぼう！
- メンバーの体調や行動履歴（県外出張や感染者との接触など）を確認しよう！不安な場合は参加しない、させない
- 長時間の利用とならないよう、あらかじめ利用時間やメニューを、メンバーと決めておこう！
- 地域の感染状況や対策の内容を確認しておこう！

食ナカ ～感染予防をして楽しもう！～

- 入店時にメンバーの体調を改めて確認しよう！
- お店の安全対策や従業員の指示に従おう！
- 基本的な感染防止対策を守ろう！（手洗い、消毒など）
- 出来るだけ個室を選んだり、他のグループとの間隔をあげよう！
- お酌や回し飲み、箸などの使いまわしはやめよう！

食アト ～フォローまでしっかりと～

- 帰宅後、手洗い、うがい、入浴、着替えをしよう！
- 1週間程度は、メンバー間で健康チェックをしよう！

三密の回避

外出時は「密」を避けよう

- ①換気の悪い 密閉空間
- ②みんなが集まる 密集場所
- ③近くで話す 密接場面

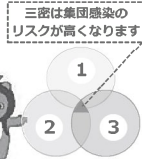

三密は集団感染のリスクが高くなります

- お役立ちサイト -

県 新型コロナウイルス感染症対策 総合サイト
「新型コロナ対策推進宣言」サイト
「信州のがんばるお店応援プロジェクト」サイト

以下のWebサイトを参考に、地域でがんばるお店を応援しましょう。

コロナは思いやりとまえばいど乗り越える あかりともそう キャンペーン

長野県にお住まいの方限定
信州のがんばるお店 応援プロジェクト

県内のお店を利用してSNSで発信しよう

令和3年度 固定資産税の縦覧・閲覧について

令和3年度の固定資産税の「縦覧帳簿の縦覧」「課税台帳の縦覧」を行います。

「縦覧帳簿」の縦覧により、ご自身が所有している土地・家屋の評価額と近隣の土地・家屋の評価額とを比較し、ご自分の固定資産の評価額が適正であるかどうかを判断することができます。

なお、この「縦覧帳簿」には土地・家屋の所有者や課税標準額は掲載されません。

また、「課税台帳(名寄帳)」の縦覧により、ご自身が所有している土地・家屋の課税内容を確認していただくことができます。6月中旬に納税通知書と一緒に送付する課税明細書でも確認いただけますが、それ以前に評価額を確認したい場合はこの縦覧制度をご利用下さい。

《固定資産評価審査委員会への審査申出》

「縦覧帳簿」の縦覧により、ご自分の固定資産の価格に不服がある場合には、豊丘村固定資産評価審査委員会に対して、審査の申し出をすること

縦覧・閲覧	土地・家屋価格等縦覧帳簿の縦覧	固定資産課税台帳(名寄帳)の縦覧
縦覧・閲覧できる方	納税義務者(所有者)本人及び同一世帯の親族、相続人・納税管理人、代理人(委任状が必要)等	納税義務者(所有者)本人及び同一世帯の親族、相続人・納税管理人、代理人(委任状が必要)・借家人(借家人(契約書等が必要)等
持ち物	本人確認ができるもの(運転免許証、マイナンバーカード、保険証等)・印鑑。代理人等は上記に加えて委任状もしくは納税義務者(所有者)との関係を明らかにする書類、借地・借家人は上記に加えて契約書等貸借の事実を明らかにできる書類	
期間・時間	4月1日～6月30日 (土・日曜・祝日は除く) 午前8時30分～午後5時15分	4月1日～(土・日曜・祝日は除く) 午前8時30分～午後5時15分
場所	豊丘村役場 税務会計課 税務係	
手数料	無料	閲覧手数料 1名ごとに300円 (縦覧期間中は無料)
注意	<ul style="list-style-type: none"> ・村内に固定資産を所有しているも、免税点未満や非課税により納税対象となっていない方は縦覧することはできません。 ・所有者、課税標準額は縦覧できません。 ・土地のみの納税者は「家屋価格縦覧帳簿」を、家屋のみの納税者は「土地価格縦覧帳簿」を縦覧することはできません。 ・縦覧帳簿の写しの交付はいたしません。 	<ul style="list-style-type: none"> ・課税標準額も掲載されるため、令和3年度の固定資産税額を算出できます。

税務会計課 税務係
☎35-9051

ができます。審査申出の期間は、納税通知書の交付を受けた日後3ヶ月以内です。

民間業者による 宅配弁当サービスの 利用料を補助します

高齢者世帯等の皆様へ

民間業者による宅配弁当サービスの利用料を補助します。※社会福祉協議会で行っている配食サービスは対象外です。

■対象となる方

- ・65歳以上のひとり暮らしの方で調理が困難な方
- ・73歳以上の方のみでお住まいの調理が困難な世帯
- ・調理ができる方と同居していない障がい者世帯

■補助内容

令和2年4月以降にご利用になった宅配弁当サービスの利用料について1人1日100円を補助します。

■申請に必要な物

- ・領収書・利用日数のわかるもの・印鑑・通帳等振込口座のわかるもの

健康福祉課 保健衛生係 (地域包括支援センター)

☎35-9064
随時受付中

4月から 未就園児を対象とした一時保育の保育場所が 現在の中央保育園から、北保育園に変わります

申し込み方法や利用については変更がありません。保護者の疾病や育児のリフレッシュなどの理由により一時的に保育を希望するお子さんを11ヶ月よりお預かりいたします。(事前登録が必要です)

【利用に関する申し込み・お問合せ】北保育園 ☎35-4952 子育て支援センター ☎35-9078

表彰状・感謝状授与

長野県選挙管理委員会連合会 より感謝状が送られました。

令和2年5月11日にて選挙管理委員の任期が満了となり退職された、福澤克彦さんと松村信子さんに、長野県選挙管理委員会連合会より感謝状が送られました。(選挙管理委員を4年以上上勤め退職された方に送られるものです。)

本年度は授与の場が設けられなかったことから、該当自治体の委員長より代理授与することとなりました。

当村では、令和3年2月16日の選挙管理委員会において、菅沼委員長より授与されました。

また、福澤克彦さんは、同日下伊那郡選挙管理委員会連合会より表彰状が送られました。



交通災害共済に加入しましょう

年間200円の掛金で、万が一交通事故や、自転車の自損事故に遭われた場合、最高200万円の見舞金が支払われる共済です。

掛金と共済期間：掛金は1人年額200円で、共済期間は4月1日～3月31日です。
加入方法：2月にお配りした加入申込書をご持参のうえ、役場会計窓口にて掛金を納めてください。
※子育て支援として、0歳から18歳(高校生)までのお子さんの掛金は、村で負担しております。

いつでも加入OK!!	お支払いする見舞金
1年加入は1人200円、途中加入は1人1ヶ月20円の掛金で、掛金を納めた日の翌月1日から共済責任期間が始まります。 1カ月単位で、いつでもご加入いただけます。	<ul style="list-style-type: none"> ・死亡 200万円 ・けが 事故の日から1年間にかかった入院(2日以上) 1日目から日額 2,000円 通院(3日以上) 1日目から日額 500円 ・・・に基礎見舞金2万円を加えた額(20万円が限度) ・後遺障害 身体障害1・2級及び植物症 40万円 身体障害 3級 30万円

お問合せ：総務課 総務係 ☎35-9050

飼い犬に関するお願い・お知らせ

犬の登録・変更手続き

犬を家族に迎えたら、登録手続きが必要です。

○犬の登録

狂犬病予防法により、生後90日以上の犬は、生涯に一度の登録義務があります。

■手数料

一頭につき3,000円

○犬の死亡、飼い主の変更

犬の所在地及び飼い主の住所を変更した時は、必ずご連絡ください。

■手数料

不要

役場環境係に届け出の用紙

があります。必要事項を記入し提出ください。届出書は村ホームページからも取得できます。



狂犬病予防注射(一次)

狂犬病予防注射(一次)が行われます。

■日程

4月7日(水)
獣医師会下伊那支部より該当する犬の飼い主の方へ3月中旬にハガキを郵送してあります。

日程は、届いたハガキ又は

文字放送で確認のうえ、狂犬病予防注射を必ず受けてください。

登録したのにハガキが届かない、死亡したのにハガキが届いた方は、環境係まで連絡をお願いします。

◇二次予防注射は、5月9日(日)を予定しています。

環境課 環境係
☎35-9057



マイナンバーカードについて

お急ぎください！ マイナンバーカードを受け取るために

国の消費活性化策としてマイナンバー事業が実施されており、キャッシュレス決済サービスの最大5,000円分のマイナンバーをもらうことができます。

また、消費活性化策の拡充に伴い、マイナンバーの取得期限が変更され、マイナンバーの予約、決済サービスのご利用が「令和3年9月末まで」と延長されています。ただし、令和3年3月末までにマイナンバーカードを所有もしくは交付申請してあることが条件となりますので、まだマイナンバーカードをお持ちでなくてマイナンバーのご利用を希望される方は3月末までに交付申請ください。また、ご希望のマイナンバーは、4月以降にマイナンバーカードを申請いただいた場合、マイナンバーを申し込むことはできません。

マイナンバーカードをお持ちの皆さんへ

すでにマイナンバーカードをお持ちの方は、マイナンバーの受け取りを申込むことができます。

申込みの条件は、マイナンバーカードを所有していることに加え、対象となるキャッシュレス決済サービスを利用していること、令和3年9月末までに条件となる決済やチャージを行うこと、の3点です。

●自宅のパソコンやスマートフォンで申込みすることができ、カードリーダー等で認証する必要があります。役場窓口にはマイナンバー専用端末を備えており、職員がお申込みのご案内をいたしますので、お気軽にご相談ください。

「申請受付日追加」 マイナンバーカードの 休日申請受付について

休日にはマイナンバーカード新規作成の申請受付を実施しています。マイナンバー事業が延長されたことに伴い、急ぎよ休日申請受付日を追加いたしましたので是非この機会にご利用ください。

■申請受付日

3月28日(日)

8:30~12:00(予約不要)

■受付場所

豊丘村役場 村民ホール

■持ち物

①通知カード(紛失してもお手続きは可能です)

②身分証明書(免許証、障害者手帳など写真付きのもの)

③印鑑(1つ、または保険証、受給者証など写真のないものは2つ、お持ちください)

④暗証番号(4桁の数字)

※署名用電子証明書(確定申

告の電子申請などで使用)を希望する場合は、暗証番号(数字とアルファベット大文字の組み合わせで6~16字)が必要で、※顔写真(証明写真or自宅で撮影したデータ)をお持ちいただいても申請できます。※カードが出来上がるまで3~4週間ほどかかります。※マイナンバーカードの作成は強制ではありません。※役場の業務時間内は、いつでも申請を受け付けております。

※カードの更新手続きは休日申請受付ではお受けできません。平日の業務時間内に役場でお手続きをお願いします。※4月以降の休日申請受付については、改めて広報いたします。



マイナパー

4月25日(日)に、参議院長野県選出議員 補欠選挙が執行されます。

期日前投票は、4月9日(金)~4月24日(土)の午前8時30分~午後8時に、村民ホールにて実施します。

次の2点についてお知らせします。

●①投票所の統合により投票所が変更になった地域にお住いの方で、当日投票所への送迎等の「声かけ」を希望される方は事前にお申し込みください。【新事業】

●②高齢等の理由で、当日「声かけ」等の支援が必要な方は、事前に選挙管理委員会まで申し込みをお願いします。

●③希望された方には、職員が「選挙日との声かけ」「巡回バスまでの送迎」「巡回バスへの乗降支援」を予定しています。強要はいたしません。

●④家族の方は、「検討をお願いします」。

●⑤病院・施設に入院・入所されている方は、施設での不在者投票ができます。

●⑥選挙投票日当日及び期日前投票期間中に、病院・施設



文字放送もご覧ください。

議事事務局内選挙管理委員会
☎35-9063
FAX 35-8355

ガスコンロは「廃家電」へ！

今まで、ごみの分別ガイドブックでは、ガスコンロは金物類として出していたようですが、ご案内しておりますが、電気・電池で着火することから、これからは廃家電として出していたくださうお願いします。



ごみの分別ガイドブックから 出し方が変更になったもの 一覧

品名	ガイドブック 分別区分・収集方法	変更後の 分別区分・収集方法
ガスコンロ	金物類	廃家電
石油ストーブ (電気を使わない ストーブ)	金物類	電池・電気で 点火するものは 廃家電
古布	古布収集	燃やすごみ

令和3年度の国民年金保険料のお知らせ

令和3年度の国民年金保険料は「月額16,610円」です。お支払いには、便利でお得な下記の納付方法をぜひご利用ください。

- 口座振替…「早割り」や「前納」で納めると保険料が割引されます。
- クレジットカード納付…「前納」で納めると保険料が割引されるほか、決済サービスによってはポイントがもらえます。

税務会計課 窓口係 ☎35-9059 ご不明な点があればお問い合わせください。

マイナンバーカード の交付申請書が 一斉に郵送されます

75歳未満のマイナンバー未取得者を対象として、全国一斉にマイナンバーカードの交付申請書が郵送されていきます。3月末にかけて順次郵送されますので、マイナンバーカードの申請は、ぜひ役場での申請をおススメします。

なお、ご自宅でもスマートフォンを使ってマイナンバーカードの申請を行うことができますが、その場合は平日の昼間に出来上がったカードを役場に取りに来ていただく必要はありません。カードの申請は、ぜひ役場での申請をおススメします。

●平日にお仕事の方は、休日申請受付をご利用いただけます。カードはご自宅でも受け取ることができます。●役場で写真を撮られるのは抵抗があるという方は、証明写真(縦4.5センチ×横3.5センチ)か、ご自宅でも撮影した顔写真のデータを準備して、役場での申請がお手軽です。

工事名	工事箇所	工事の概要	商号又は名称	契約日	完了	請負金額 (円)	予定価格(円) (随意契約理由)	落札率 (%)
観光拠点施設付帯工事	林里	木造平屋通路 A=106.00m ²	神福建設㈱(飯田市)	2.11.30	3.3.26	8,294,000	8,470,000	97.9
令和2年7月豪雨災害林道施設 災害復旧事業	大島虹川線 3号 本 山2	災害復旧 L=24.0m W=3.6m	南河野組(豊丘村)	2.12.1	3.3.31	7,337,000	8,140,000	90.1
令和2年7月豪雨災害林道施設 災害復旧事業	本谷線 2号 高見	災害復旧 L=32.0m W=3.6m	南宮澤組(松川町)	2.12.2	3.3.31	3,465,000	3,685,000	94.0
令和2年7月豪雨災害林道施設 災害復旧事業	間沢川線 2号 大入 山	災害復旧 L=21.0m W=4.0m	南尾畑組(豊丘村)	2.12.3	3.3.31	4,730,000	5,291,000	89.4
令和2年7月豪雨災害林道施設 災害復旧事業	大島虹川線 1号 溝 沢	災害復旧 L=15.0m W=3.6m	南尾畑組(豊丘村)	2.12.3	3.3.12	3,520,000	3,883,000	90.7
役場庁舎給水ポンプユニット 更新工事	役場	更新工事 脚シノダ設備 (飯田市)		2.12.21	2.12.25	2,293,500	随意契約(※1)	
豊丘中学校網戸新設工事	豊丘中学校	網戸設置 135枚	関タナダ工業 (豊丘村)	2.12.25	3.2.26	2,739,000	2,739,000	100.0
豊丘南小学校網戸新設工事	豊丘南小学校	網戸設置 166枚	脚フルコン(豊丘村)	2.12.28	3.2.26	3,630,000	3,630,000	100.0
豊丘村民体育館照明器具更新工 事	豊丘村民体育館	照明器具更新	脚共進電気(飯田市)	3.1.4	3.3.10	2,398,000	2,519,000	95.2
農地・農業用施設災害復旧事業	南洞大西下 奥内	田 L=23.0m	関タナダ工業 (豊丘村)	3.1.12	3.4.30	2,178,000	2,398,000	90.8
令和2年7月豪雨単独災害復旧工 事	上平線 小沼	擁壁補修工・鉄筋挿入 L=60m N=87本	北陽建設㈱田富営業 所(飯田市)	3.1.13	3.3.30	13,530,000	13,552,000	99.8
新型コロナウイルス感染症に伴う 要介護者及び子ども一時預かり 施設整備事業	神福 旧法務局2F	建築一式	豊丘大工組合 (豊丘村)	3.1.14	3.2.26	5,910,410	6,040,980	97.8
農地・農業用施設災害復旧事業	東 堀越	畑 L=20.0m	南尾畑組(豊丘村)	3.1.14	3.4.30	2,750,000	3,135,000	87.7
公共土木施設災害復旧工事	向平1号線 向平	災害復旧工事 L=29.0m W=4.4-4.9m	南清水建村工業 (豊丘村)	3.1.18	3.3.29	24,090,000	27,236,000	88.4
道路メンテナンス補助事業 橋 梁修繕工事	北垣外北村林2号線 枇杷沢新橋	構架修繕工事 L=9.0m W=3.6m	小川建設㈱ (飯田市)	3.1.18	3.3.29	13,079,000	15,070,000	86.8
豊丘村民体育館 非常用発電機 更新工事	豊丘村民体育館	非常用発電機更新	脚共進電気(飯田市)	3.1.18	3.8.31	11,704,000	12,320,000	95.0
公共土木施設災害復旧工事	中央横断線 富の前	災害復旧工事 L=8.0m W=5.2m	南清水建村工業 (豊丘村)	3.1.18	3.3.29	4,950,000	5,511,000	89.8
LED街路灯更新整備工事	村内全域	街路灯更新 316本	脚共進電気(飯田市)	3.1.22	3.3.31	26,400,000	28,078,600	94.0
豊丘村民体育館 自動火災報知 設備改修工事	豊丘村民体育館	自動火災報知設備改修	脚共進電気(飯田市)	3.1.22	3.3.25	2,420,000	2,530,000	95.7
シャワー室設置工事	野田平キャンプ場	シャワー室設置工事	関タナダ工業(豊丘 村)	3.1.22	3.3.30	2,398,000	随意契約(※1)	
村道道路改良工事	中央線 虹川大橋北	道路修繕 L=40.0m	南小椋建設(豊丘村)	3.2.5	3.6.30	4,752,000	4,752,000	100.0
農地・農業用施設災害復旧事業	追分下 壬生福	畑 L=34m	関タナダ工業 (豊丘村)	3.2.5	3.5.31	3,608,000	3,938,000	91.6
農地・農業用施設災害復旧事業	神宮 壬生沢北	畑 L=25m	関タナダ工業 (豊丘村)	3.2.5	3.5.31	2,475,000	2,640,000	93.8
農地・農業用施設災害復旧事業	芦川 壬生沢南	畑 L=16m	関タナダ工業 (豊丘村)	3.2.5	3.5.31	2,090,000	2,222,000	94.1
農地・農業用施設災害復旧事業	上垣外 堀越	畑 L=26m	南河野組(豊丘村)	3.2.12	3.5.31	3,520,000	4,158,000	84.7
農地・農業用施設災害復旧事業	小垣外 長沢	畑 L=27m	南河野組(豊丘村)	3.2.12	3.5.31	3,113,000	3,135,000	99.3
地下水排除工事	種塚田地線 堂平	導水管布設	北陽建設㈱田富営業 所(飯田市)	3.2.15	3.3.31	2,860,000	随意契約(※1)	
防災・安全交付金事業 道路改 良工事 調査・構築・工事指導	林里新田付線 林里	調査・構築・工事指導	下伊那郡土木技術セ ンター組合(飯田市)	2.9.8	3.3.31	2,408,000	随意契約(※1)	
令和2年7月豪雨災害 農地農 業用施設災害復旧事業 豊丘地区 (農地31地区)実施設計業務委託	豊丘村内	実施設計	長野県土地改良事業 団体連合会 (長野市)	2.10.26	3.11.30	2,607,000	随意契約(※1)	
豊丘村道路台帳補正業務委託	豊丘村	道路台帳補正 30か所 2,327km	国際航業㈱長野営業 所(長野市)	2.11.20	3.3.12	3,542,000	3,542,000	100.0
松くい虫防除対策事業・松林健 全化推進事業(第1次)	被害確認地域(計画区 域)	伐倒・くん蒸 71㎡	飯伊森林組合 (飯田市)	2.11.25	3.3.12	2,158,200	2,158,200	100.0
社会資本整備総合交付金事業 道路改良工事に伴う設計及び調 査業務委託	佐原線 林原工区	設計・調査 L=0.77km	脚福水(飯田市)	2.12.1	3.3.31	6,490,000	6,666,000	97.4
松くい虫防除対策事業(保全松 林緊急保護整備事業・第3次) ・衛生伐	被害確認地域 (計画区域)	衛生伐 100㎡	飯伊森林組合 (飯田市)	2.12.18	3.2.19	3,124,000	3,124,000	100.0
緊急自然災害防止対策事業に伴 う測量業務委託	中央線外 10路線	測量 11箇所	脚福水(飯田市)	3.1.5	3.3.8	3,960,000	4,070,000	97.3
みんなであえる里山整備事業 (ライフライン等保全対策)	巻ヶ城	危険木伐採 114本	飯伊森林組合 (飯田市)	3.1.25	3.3.18	4,227,300	4,227,300	100.0
みんなであえる里山整備事業 (ライフライン等保全対策)	壬生沢北	危険木伐採 89本	飯伊森林組合 (飯田市)	3.1.25	3.3.18	2,528,900	2,528,900	100.0
SC系パソコン更新事業	豊丘村役場	機器購入 N=16台	脚電算(長野市)	2.9.17	2.12.25	2,805,000	2,828,760	99.2
公立学校情報機器整備事業	豊丘北小学校 豊丘南小学校 豊丘中学校	タブレット 400台	脚日幸電気(飯田市)	2.10.27	3.2.28	22,880,000	23,320,000	98.1
GIGAスクール構想加速・強化事 業(ノートパソコン購入)	豊丘北小学校 豊丘南小学校 豊丘中学校	ノートパソコン 52台	脚日幸電気(飯田市)	2.10.27	3.2.28	19,800,000	22,000,000	90.0
GIGAスクール構想加速・強化事 業(電子黒板購入)	豊丘北小学校 豊丘南小学校 豊丘中学校	電子黒板 7台	脚日幸電気(飯田市)	2.10.27	3.2.28	5,852,000	6,160,000	95.0
災害用備蓄食料購入	役場	災害用備蓄食料購入	ミドリ安全長野 飯田営業所(飯田市)	2.11.16	2.12.28	2,182,950	2,299,000	95.0

L:延長 W:幅員 A:面積 ※1:地方自治法施行令第167条の2第1項第2号による随意契約

(9) 広報とよおか R3.3.19

村発注の工事請負契約を公表します

(令和2年9月から令和3年2月まで/請負金額200万円以上)

工事名	工事箇所	工事の概要	商号又は名称	契約日	完了	請負金額 (円)	予定価格(円) (随意契約理由)	落札率 (%)
村車舗装補修工事(後期)	村内	舗装補修	小川建設㈱ (飯田市)	2.9.1	3.3.31	3,000,000	随意契約(※1)	
村車防犯灯設置工事	村内	防犯灯設置 24基	脚共進電気(飯田市)	2.9.11	3.2.26	3,795,000	3,993,000	95.0
農地耕作条件改善事業 豊丘2 地区	伴野下井 消防詰所東	用水路改修 L=47m	南小椋建設(豊丘村)	2.9.18	3.1.22	10,010,000	10,846,000	92.3
農地耕作条件改善事業 豊丘2 地区	源進地井 原の沢	用水路改修 L=118m	南尾畑組(豊丘村)	2.9.18	2.12.25	5,225,000	5,489,000	95.2
農地耕作条件改善事業 豊丘2 地区	北井 山田池ノ平	用水路工 L=56m	南河野組(豊丘村)	2.9.23	3.1.15	3,795,000	3,806,000	99.7
農地耕作条件改善事業 豊丘2 地区	時広井 柿外土洞線沿	用水路工 L=119m	南清水建村工業 (豊丘村)	2.9.28	3.1.22	6,160,000	6,941,000	88.7
防災・安全交付金事業 舗装修 繕工事	豊東一貫道路 八王子 大淵1号線沿	舗装修繕 L=69.0m W=7.3~10.3m	小川建設㈱ (飯田市)	2.9.28	2.12.21	5,665,000	6,270,000	90.4
役場庁舎高圧機器改修工事	豊丘村役場	高圧機器改修	脚共進電気(飯田市)	2.9.29	3.3.25	4,730,000	5,060,000	93.5
農地耕作条件改善事業 豊丘2 地区	河野新田 大淵1号線沿	用水路改修 L=121m	南河野組(豊丘村)	2.10.1	3.1.22	4,576,000	4,631,000	98.8
農地耕作条件改善事業 豊丘2 地区	堀越大井 西部線下流末	用水路改修 L=10m	南河野組(豊丘村)	2.10.1	3.1.15	2,178,000	2,178,000	100.0
換気対策・非接触化工事	憩の家	換気・非接触化工事	神福建設㈱(飯田市)	2.10.6	2.12.15	2,259,400	随意契約(※1)	
換気対策・非接触化工事	憩の家 防護予防火点施設 はつづ	非接触化工事	神福建設㈱(飯田市)	2.10.6	2.12.15	2,002,000	随意契約(※1)	
防災・安全交付金事業 道路改 良工事	林里新田付線 林里2工区	道路改良 L=134.6m W=5.5(8.25)m	南清水建村工業 (豊丘村)	2.10.8	3.3.31	42,664,600	48,169,000	88.6
公共土木施設災害復旧工事	中央線 場知積橋北	災害復旧工事 L=24.0m W=2.3-2.8m	南河野組(豊丘村)	2.10.9	3.2.15	19,140,000	21,307,000	89.8
公共土木施設災害復旧工事	蟻子塚線 神宿	災害復旧工事 L=13.0m W=2.5-2.9m	関タナダ工業 (豊丘村)	2.10.26	3.3.10	3,300,000	3,630,000	90.9
公共土木施設災害復旧工事	奥内南線 奥内	災害復旧工事 L=9.0m W=2.2m	関タナダ工業 (豊丘村)	2.10.26	3.2.5	2,200,000	2,519,000	87.3
農地耕作条件改善事業 豊丘2 地区	河野新田 カラスハウス西	用水路工 L=175m	南河野組(豊丘村)	2.10.27	3.3.8	4,290,000	4,301,000	99.7
公共土木施設災害復旧工事	青木沢線 高鳥谷	災害復旧工事 L=9.0m W=2.9-3.0m	南河野組(豊丘村)	2.10.27	3.2.5	2,805,000	3,069,000	91.4
公共土木施設災害復旧工事	北洞線 里北山	災害復旧工事 L=6.0m W=3.4m	南河野組(豊丘村)	2.10.27	3.2.5	2,310,000	2,541,000	90.9
公共土木施設災害復旧工事	足倉線 足倉	災害復旧工事 L=6.0m W=2.3-2.5m	南河野組(豊丘村)	2.10.27	3.2.5	2,145,000	2,277,000	94.2
公共土木施設災害復旧工事	長沢中央線 長沢	災害復旧工事 L=16.0m W=5.0-5.4m	南宮澤組(松川町)	2.10.28	3.3.10	4,278,800	4,906,000	87.2
公立学校情報通信ネットワーク 環境施設整備事業	豊丘北小学校 豊丘南小学校 豊丘中学校	ネットワーク整備	丸登電業㈱飯田支店 (飯田市)	2.10.29	3.2.28	7,920,000	8,791,640	90.1
保健センター空調設備更新工 事(その2)	保健センター	空調設備更新	脚共進電気(飯田市)	2.10.30	3.3.31	22,000,000	22,819,500	96.4
公共土木施設災害復旧工事	相模線 本山	災害復旧工事 L=14.0m W=2.3-3.0m	南尾畑組(豊丘村)	2.10.30	3.3.10	5,060,000	5,555,000	91.1
公共土木施設災害復旧工事	日向山線 倉久保	災害復旧工事 L=10.0m W=2.8-2.9m	南尾畑組(豊丘村)	2.10.30	3.2.5	3,190,000	3,443,000	92.7
豊丘村北保育園テラス改修工事	北保育園	施設改修	脚丸三建設(飯田市)	2.11.2	3.2.28	3,410,000	3,454,000	98.7
豊丘村南保育園テラス改修工事	南保育園	施設改修	脚丸三建設(飯田市)	2.11.2	3.2.28	3,190,000	3,190,000	100.0
公共土木施設災害復旧工事	安場線 会所東	災害復旧工事 L=15.0m W=2.7-4.3m	南河野組(豊丘村)	2.11.5	3.3.31	3,520,000	3,751,000	93.8
豊丘村北保育園遊戯室エアコン 設置工事	北保育園	施設改修	脚共進電気(飯田市)	2.11.9	3.2.28	12,650,000	13,233,000	95.6
豊丘村南保育園遊戯室エアコン 設置工事	南保育園	施設改修	脚共進電気(飯田市)	2.11.9	3.2.28	4,510,000	4,761,900	94.7
公共土木施設災害復旧工事	新洞頭線 打越	災害復旧工事 L=15.0m W=2.2-2.5m	南小椋建設(豊丘村)	2.11.9	3.3.31	3,553,000	3,993,000	89.0
役場庁舎空調設備更新工事	豊丘村役場	空調設備更新	神福建設㈱(飯田市)	2.11.10	3.3.31	39,600,000	40,212,700	98.5
村車道路改良工事	福島線 伴野神社北	舗装修繕 L=63.0m W=5.0~5.3m	小池建設㈱(飯田市)	2.11.12	3.2.12	4,182,000	4,235,000	98.7
村車道路改良工事	北垣外北村林2号線 北	道路改良 L=26.8m W=5.0m	脚三六組(飯田市)	2.11.16	3.3.30	6,740,000	6,743,000	99.8
公共土木施設災害復旧工事	北の久保線 北の久保	災害復旧工事 L=6.0m W=3.9-4.0m	関タナダ工業 (豊丘村)	2.11.17	3.3.31	2,805,000	2,948,000	95.1
公共土木施設災害復旧工事	壬生沢打越2号線 打 越	災害復旧工事 L=9.0m W=2.2-2.4m	関タナダ工業 (豊丘村)	2.11.17	3.3.31	2,475,000	2,794,000	88.6
公共土木施設災害復旧工事	毛賀地線 毛賀地原	災害復旧工事 L=7.0m W=2.6-2.7m	関タナダ工業 (豊丘村)	2.11.17	3.3.31	2,145,000	2,530,000	84.8
公共土木施設災害復旧工事	小枝線 小枝芝4	災害復旧工事 L=9.0m W=3.1-3.2m	南清水建村工業 (豊丘村)	2.11.19	3.3.31	4,070,000	4,378,000	93.0
公共土木施設災害復旧工事	小枝線 小枝芝2	災害復旧工事 L=11.0m W=3.0-3.1m	南清水建村工業 (豊丘村)	2.11.19	3.3.31	3,938,000	4,312,000	91.3
公共土木施設災害復旧工事	小枝線 小枝芝5	災害復旧工事 L=18.0m W=2.9-3.1m	南清水建村工業 (豊丘村)	2.11.19	3.3.31	2,827,000	3,146,000	89.9
令和元年度(緑)観光拠点施設 建設工事	林里	木造平屋 A=143.12㎡	神福建設㈱(飯田市)	2.11.30	3.3.26	40,678,000	41,525,000	98.0
令和元年度(緑)観光拠点施設 建設工事	林里	土木工事 L=82m W=26.7m A=2190㎡	神福建設㈱(飯田市)	2.11.30	3.3.26	27,698,000	28,281,000	97.9

広報とよおか R3.3.19 (9)

こんにちは 農業委員会 です

農業委員会事務局（産業建設課 農政係 ☎ 35-9056）

◆令和3年度 農作業標準労賃・機械作業料金について

農業委員会では、令和3年度における農作業標準労賃及び機械作業料金を次のとおり定めましたので、参考にお知らせします。

- (1) 以下の適用期間は、令和3年の作物栽培のための準備を始めた時から収穫までとします。
- (2) 食事は作業者でご用意ください。
- (3) 作業時間には、午前、午後1回ずつの休憩を含めます。（15分程度）
- (4) 湯茶の接待については簡素化に努めましょう。

【農作業標準労賃（1時間あたり）】

作業の種類		金額	備考
稲作	一般作業	850円	◎接木作業は剪定作業に準じます。
	田植作業	850円	
	育苗	1箱850円 残苗1箱450円	
畑作	一般作業	850円	◎特に定めのないものは、一般作業に準じます。ただし、特殊作業はこの限りではありません。
	剪定棚張作業	1,800円	
果樹	袋掛作業	850円	◎SSオペレーターについては、ほ場条件（傾斜度・形状等）により割増。
	一般作業	850円	
	収穫作業	880円	
	SSオペレーター	2,000円	
	補助員（調剤係）	1,200円	

【機械作業料金（10aあたり）】

作業の種類	種別	金額	備考
耕耘作業	耕耘機、乗用トラクター等	9,000円	◎ほ場条件（作業の難易・大小等）により、作業料金は10%限度で割増。
代かき作業	耕耘機、乗用トラクター等	10,500円	
田植作業	植え付けのみ	10,000円	◎機械貸付料金は作業料金の半額程度を目安とします。
刈取作業	バインダー（ヒモつき）	9,500円	
脱穀	ハーベスター	10,000円	◎薬剤は依頼者でご用意ください。
	SSによる防除作業	4,000円	
消毒	手散布（動噴）による場合	2,500円（1時間あたり）	◎機械・燃料は作業者でご用意ください。また、ほ場条件により、料金は相互の話し合いで決定願います。
	モアによる場合	5,000円	
草刈作業	刈払機による場合	2,000円（1時間あたり）	

※機械作業料金については、外税とします。

◆果樹園での凍霜害対策へのご理解のお願い

春季に霜が降りることにより、果樹の新梢（新しく伸びた枝）の枯死や、果実に障害がみられることを、凍霜害と言います。凍霜害は、果樹等の農作物の生育に大きな影響を及ぼします。

この凍霜害を防止するため、降霜が予想される日は、防霜剤を散布したり、果樹園で燃焼資材を使用することがあります。これは、燃焼資材を使って火を焚くことで気流が生まれ、温度低下を防ぐ方法です。

燃焼資材を使うことにより、多少の煙が発生する場合がありますが、大切な農作物を守るための対策として行っているものですので、ご理解とご協力をお願いいたします。



おしらせ宅配便

明神橋周辺（ラウンドアバウト）の道路改良工事に伴う交通規制では、大変なご不便をおかけしております。供用開始は3月26日を予定しております。

供用開始を前に、環状交差点の通行方法をご確認いただくと共に、竣工まで引続きのご協力をお願い申し上げます。

高森町下市田明神橋西交差点に環状交差点（ラウンドアバウト）ができました！

通行には十分注意してください

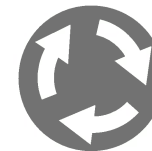

自動車・自転車での通行する際の注意

- ・環状交差点へ進入される際はあらかじめ道路の左側に寄り、歩行者・自動車・自転車に注意し徐行にて進入ください。その際の優先は、歩行者・環状を走行している車両となりますのでご注意ください。
- ・環状交差点内は左側に沿って徐行し、時計回りで走行ください。駐車・停車及び反時計回りの走行をしないようにしてください。
- ・環状交差点を出る際は、左側の方向指示器を操作し、出ようとする1つ前の出口の横を通過してから交差点を出るまで合図を継続してください。
- ・環状交差点を横断する際は、必ず横断歩道を利用し道路を横断してください。
- ・横断歩道を利用する際は、自動車・自転車に十分注意してください。

通行例②

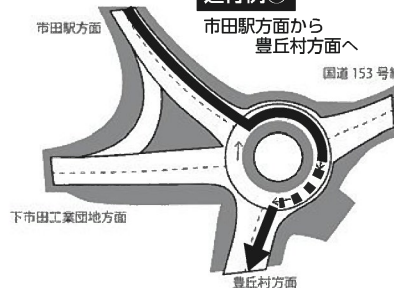

通行例①

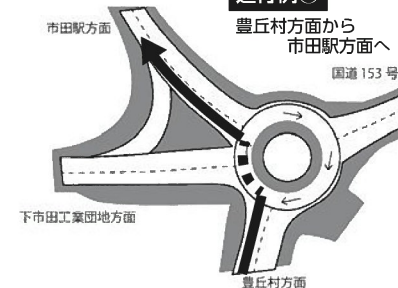

通行例③

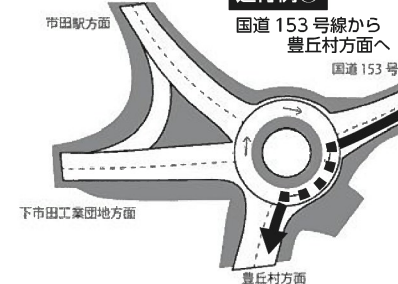

通行のイメージ動画

QRコードを読み取り通行のイメージ動画をご覧ください。

また動画をご覧にならないご家族、近隣の皆様にも動画を共有いただき、大勢の皆様にご覧いただけましたら幸いです。ご協力の程よろしくお願い申し上げます。

URL: <https://youtu.be/1dgcq9hku>



通行の軌跡
 ■■■■■ 方向指示器が必要な範囲の通行軌跡

こんにちは!

笑顔きらきら子育て広場

子ども課
子育て支援係
子育て支援専門員 多田・仲宗根
(☎ 35-9078)

◆親子広場へあそびに来てね!◆

令和3年4月より、親子広場の参加年齢が変わります。0歳から1歳までの親子と妊婦さんが対象の「ココベヒークラス」と、1歳から3歳の親子が対象の「ながよしチャレンジクラス」の2つの広場になります。お子さんの年齢に合った広場へ親子であそびに来てくださいね。お待ちしております。

◀ココベヒークラス▶ ▶ながよしチャレンジクラス▶



<ベヒーマッサージ>



<ピラティス>



<公園あそび>



<リトミックあそび>



赤ちゃんを抱いて、育児の話をしています。ここで出会ったおおかさん同士が仲間作りのきっかけとなっています。

ベヒーマッサージ・産前産後ホティーメンテナンスのピラティス・助産師の話などの内容で行います。赤ちゃんとおかさんの体を一緒に整えながら育児の時期を過ごしていきますよ。



リトミックあそび・わらへうたあそび・公園あそびなどの内容を年齢の枠を越えて、ながよく一緒にチャレンジする事で、異年齢の子ども同士での育ち合いが見られるクラスになるといいですね。

「けんきつこ」・・・平日午前9時～午後4時まで開所しています。くつろいだ雰囲気の中で親子で安心して遊んだり、親同士でおしゃべりをしたり、楽しく過ごしてください。子育てに関する情報や子育て中のお悩み相談なども行っていますのでお気軽におたずねください。

◆かわいいお友だちが遊びに来ています◆

けんきつこに来て、一緒に遊んだり、友だちとお話をしたりと子ども達のかわいい声が響いています。おおかさん達もお互いのお子さんの成長を認め合いながら、楽しくお話をしています。



令和2年に生まれたお友だち成長が楽しみです!



お友だちと一緒に電車あそびポップー!



手押し車でおでかけです上手に掛けるね!

一時あずかり・・・令和3年4月より、北保育園で行います。よろしくをお願いします。

健康とよおか21

元気が大好き♪

心筋細動が原因で起こる脳梗塞があります

心電図の検査結果で「心房細動」という所見を見たことがありませんか。心房細動とは心臓が1分間に350回以上脈を打っていて、上手く体内へ血液を送り出せない状態になつてしまうものです。自覚症状としては、動機や胸痛、胸部の不快感などがありますが、無症状のことも多く、個人差が大きいようです。そんな心臓で起こる心房細動が原因で脳梗塞を起こすことがあります。血液には怪我などで出血した際に備えて、流れがゆっくりになるという固まる性質があります。そのため、心房細動によって血流が遅くなると、心臓の中で血栓がで

きてしまうことがあります。その血栓が剥がれて血流のつて脳へ行き、そこで血管を詰まらせることで、脳梗塞が起こります。このような、心房細動でできた血栓が原因の脳梗塞を、心房性脳塞栓症と言います。心房性脳塞栓症は、他の脳梗塞に比べて大きな血管が詰まるため、ダメージを受ける脳の範囲が広く、重症化しやすいとされています。自覚症状がない場合も多い心房細動ですので、心電図検査を受けることで、自覚症状がある場合は医療機関に相談し、適切に治療されることをおすすめします。

CHADS 2 スコア

危険因子	点数
高血圧(治療中含む)	1点
糖尿病(治療中含む)	1点
75歳以上	1点
心不全	1点
脳梗塞や一過性脳虚血(一時的に脳梗塞症状が出てすぐに消失)を起したことがある	2点

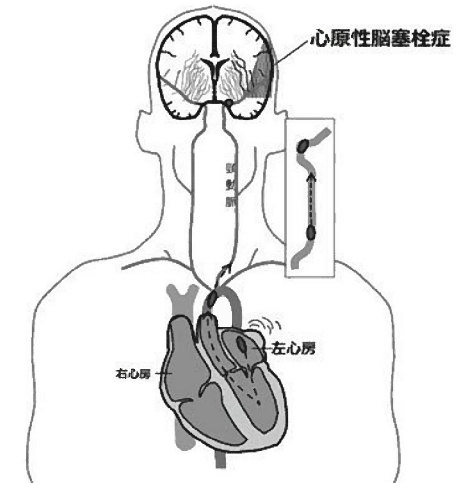

脳梗塞の予防のために
心房細動以外にも、脳梗塞の原因があります。脳梗塞発症の危険因子は左上の表のようなものがあります。この点数が、2点以上の場合、5年間で約20%の人が脳梗塞になる可能性があると言われています。発見された心房細動や上記などの脳梗塞のリスクに対しては、血液が固まりにくくするお薬など、治療ができます。脳梗塞は、麻痺などの後遺症が残ることもあり、元通りの生活ができない場合もあります。適切な治療で脳梗塞を予防しましょう。



冷凍カットフルーツでパフェ作り フードロス対策の新感覚商品使用

村内の保育園では豊丘村で生産が始まった冷凍カットフルーツを使って園児たちがパフェ作りを楽しみました。2月9日には中央保育園で年長児を対象に行われ、冷凍カットフルーツの加工会社を起業した地域おこし協力隊の前田隆幸さんが訪れました。

前田さんの会社では傷や変形などで規格外となった地元産の果物を急速冷凍し「フローズンフルーツ」に加工・販売しています。



昨年11月からは豊丘村の道の駅をはじめとする観光施設などで販売を始めましたが、コロナの影響で観光客が激減し、予定していた納品も見合わせとなっています。こうしたなか、園児への食育の一環として商品について知ってもらおうとパフェ作りを企画しました。

前田さんは、農家が大切に育てた果物も少しの傷や変形で規格外となり捨てられてしまう「フードロス」があることを話しました。その上でフードロスを削減し農家を応援しようと加工工場を作った思いを伝えました。

パフェは冷凍加工されたシャインマスカット、いちご、りんごなどを使って作りました。園児たちは冷凍フルーツにアイスクリームやチョコフレークを組み合わせてパフェ作りを楽しみました。

前田さんは「子どもたちが喜んでくれてとても嬉しかった」と語り、園児たちに「家でぜひ作ってみて」と呼び掛けていました。



竜神大橋 橋梁工事 湧水と闘いながらの施工

去年12月に安全折願祭を行った「竜神大橋」の工事が着々と進められています。

5年後の完成を目指す「竜神大橋」は、長さ264m、幅約11m、片側1車線の車道と歩道1本が設けられ、接続道路を含めた事業区画は800mです。

現場では、天竜川の流れを変える堤防が築かれ、今年度予定されている天竜川左岸・豊丘側1基の橋台工事と、天竜川に3基作る橋脚のうち、豊丘側1基の工事が行われています。

橋台工事を行っている北沢建設㈱によると、今は橋の基となる橋台の基礎を施工している段階ですが、川での工事なので、濁水期のうちに工事を完了しなければいけない所が大変だということです。

また橋脚工事を行っている神福建設㈱によると現在、橋脚の基礎部分の鉄筋の工事を進めています。川の底から約8m深いところでの作業となるため、水がたくさん流れ込んできます。このため、ポンプで排水しながら作業を進めています。今後、橋脚の柱部分の工事に入り、5月末までに基礎部分から高さ約16mの橋脚が完成する予定です。



水道水供給に関する協定 災害に備え高木村と締結

2月8日、豊丘村と高木村では災害などで断水した時、消火栓を使ってホースで両村をつなぎ、水道水の供給を助け合う協定を締結しました。

協定は、自然災害が相次ぐ中、水道水の安定供給を図ろうと協議が進められてきたものです。

具体的には、旧県道の壬生沢川に架かる千代橋付近に両村が地下式の消火栓を設置。断水時に消火栓同士をホースでつなぎ、近隣地域に水道水を供給します。供給が可能なのは、小園地区と阿島地区で、災害時に水道管を壊さないという協定は県内では初めてという事です。



(株)頰水と調査支援協定締結 上空からの測量技術に期待

2月8日、村では災害時の情報収集にドローンを活用するため、測量などを行っている(株)頰水と調査支援に関する協定を締結しました。

協定は、災害発生時や予測される場合、村の要請を受け調査などに必要な機材や技術者を派遣するものです。調査の内容は、無人航空機「ドローン」を用いた、災害個所の調査測量、空撮による写真撮影です。

去年7月の豪雨災害では、天龍村の現場で上空からの測量技術が生かされたとの事例もあり、有事の際、災害状況の把握に活躍が期待されます。



中学校通学カバン贈呈 村から6年生に

この春中学校に進学する2校の小学6年生74人に村から通学カバンが贈呈されました。

北小学校では2月16日に贈呈式が行われ、壬生教育長が児童へ手渡ししました。壬生教育長は「新しい通学カバンには今は何も入っていませんが、4月からは中学校生活の希望なども詰め込んでがんばってください。」と呼びかけました。

これに対しカバンを受取った児童たちは「大切に使用させていただきます。」とお礼を述べ、改めて中学校進学を実感していました。



村自主放送・新サービスへ移行 飯田ケーブルテレビで放送へ

2月25日、豊丘村では村営ケーブルテレビ施設老朽化のため、(株)飯田ケーブルテレビが行う光キャストビジョンで村の自主放送を行うことを決め、チャンネルのリースに関する協定を同社と締結しました。

今後、村ではケーブルテレビ加入世帯に光キャストビジョンへの移行を勧め今年6月頃から放送を開始、現在の同軸ケーブルを使った放送は令和5年1月をめどに廃止する方針です。

光キャストビジョン受付専用電話(通話料無料) 0800-1800-2939



交流センター だいち便



理事長あいさつ 寺沢 宜勝

2000年4月に発足した産業振興組合を起源とし、2006年NPO法人へ衣替えした「だいち」は、14年余という長い年月を村民の皆様にあいさつ親まれ、歩んできました。赤い時計台のある建物、その広場に集まる人、情報、農産物は村内の交流に留まらず、広く関東、中京、関西圏を巻き込み、とよおかブランドの発信に余念のない日々を送ってきたところで、

そのだいちも道の駅誕生など、時代の流れを見据えて役割を再構築すべく、NPO法人としての役割をこの3月で終えることになりました。長年にわたりご支援、ご愛顧をいただいた村民の皆様によりお礼申し上げます。これまでのだいちの役割は、村、道の駅、観光協会が丸となって推進してまいります。ご期待ください。

事務局長あいさつ

だいち事業は、観光PRや観光農業、都市との交流など

串原 治延

多岐にわたりに行なってきました。この間、観光農業に協力していただいた方や、生産物の出荷をさせていただいた方々のおかげで事業を進めることが出来ました。竹の子狩り、竹の子プロジェクトによる竹の子加工、桃狩り、栗の出荷など協力いただき、村民の皆様から感謝申し上げます。

観光・営農担当

片桐 秀幸

4月からは新しく設置される観光協会、営農支援センター、道の駅南信州とよおかマルシェへ事業が移行していきます。今後もしっかりお願いいたします。

営農担当

尾曾 友治

豊丘村交流センターだいちの

採用面接を受けてから今日まで、早いもので4年と1ヶ月となり、村内の皆様には大変お世話になりました。各種オーナー事業、源助がぶ菜の収穫体験、観光パスの応対など一年を通して様々な事業展開があり、日々充実しております。

経理・観光担当

久保田 ゆり子

多くの皆様との出会いで、村の財産（人、文化、産業）を知ることも、だいちでの体験、経験はいつも学びの場でした。4月からは新しく設置される観光拠点施設で、観光来村者の皆様をお迎えする事業展開に携わらせていただきます。今後もしっかりお願いいたします。

観光農業担当

赤澤 縁

地域おこし協力隊の頃から大変お世話になりました。オーナー制度や観光案内・パスガイドなどたくさん経験させていただきました。本

当にありがとうございました。
JA 出向 営農支援担当
鹿角 美昭

営農支援センター担当としてJA派遣職員としてお世話になり、当初は営農支援員として、だいちでは私一人でも何を支援出来るか悩まされた。過去に自分がかつてきた遊

休廃地対策や農地の貸借の斡旋を主にやってきましたが、中でも印象にあるのは、福島本村の棚田復活とオーナー制度で酒米を栽培し「棚田の酒・牡丹獅子」をつくったことです。福島の皆様さん、関係者にはご苦労をお掛けしましたがやってくれたと思っております。

これからが本当の営農支援センター「だいち」になり村民の皆さまも期待されていると思います。

解散時理事・監事

理事 片桐力・日下部勝英・菅沼康臣・菅沼榮美子・丸山恒夫・筒井伸治・菅沼・林壽
監事 代田務・稲葉勇
ありがとうございました。

くらしの

情報

不動産鑑定士 無料相談会のご案内

長野県不動産鑑定士協会

日時 4月6日(火)

会場 飯田市役所

3階 C313会議室

その他 ○不動産評価に関する事項について不動産鑑定士がお答えします。

○新型コロナウイルス感染症拡大防止のため、次の点に御協力ください。

・体調に不安のある方は来場を御遠慮ください。

・マスクの着用及び手指の消毒をお願いいたします。

○予約不要です。直接会場にお越しください。

障がい者職業訓練 受講生募集

長野県南信工科短期大学校

対象 公共職業安定所に求職登録

をされている障害者手帳をお持ちの方(医師の意見書でも可)

※在職中で休職している障がい者の方も可

訓練期間 6月11日(金)～9月10日(金)

訓練時間 午後1時30分～午後5時15分(休憩15分×3回)

■お問合せ 一般社団法人 長野県不動産鑑定士協会 026-1225-15228

訓練場所

飯田市勤労青少年ホーム(飯田市松尾明743-1)

訓練内容

就労に必要なマナー、対人関係の築き方を学び、パソコンの基礎知識、ネット関連知識を理解すること学びます。また、秘書技能検定3級所得を目指します。

受講料

無料 ※テキスト代、任意保険、技能検定料(希望者)は自己負担です。

テキスト代

7,810円

10,010円(選択)

任意保険 3,000円

技能検定料 2,800円

募集人員

5人

応募方法

3月25日(木)～5月14日(金)最寄りの公共職業安定所にてお申込みください。

選考日

5月25日(火)

※時間別別途連絡

お問い合わせ 長野県南信工科短期大学校 0265-1715051

今月の納税

口座引落日	4月27日(火)
納入日	4月27日(火)
納期限	4月30日(金)
・水道料	2・3月分
・保育料	4月分
・介護保険料(普通徴収分)	4月分
・後期高齢者医療保険料(普通徴収分)	4月分
今月の村税等夜間取納窓口は 4月30日(金)17:15～19:30です	
税務会計課 税務係 ☎35-9051	

夜間窓口について

【日時】毎週月曜日 17:30～19:00
【場所】役場窓口係(正面玄関から入ってください)
【取扱業務】※転出・転入・保険切替等の異動手続きは行えません。
◎戸籍・住民票・その他諸証明の発行 ◎印鑑登録
◎マイナンバーカード申請

時間外交付について

【交付できるもの】
◎住民票 ◎所得証明書 ◎印鑑登録証明書
※『業務時間内の予約』が必要ですので、あらかじめお問い合わせください。
※戸籍等は交付できません。

マイナンバーカード出張申請受付中

隣組や各種団体などの皆さまが集まる機会に、マイナンバーカードの出張申請受付を実施します。希望する団体はご連絡ください。

税務会計課 窓口係 ☎35-9059

保育園 どれみ

No. 234

南保育園から



☆がつそうたのしいなつ(^.^)♪



☆ばびーふるせつと、いただきまーす★



☆元気な1年生になります！



☆新聞のおふとん 🤪



☆折り紙きょうりゆうガオー！！

在籍園児数 令和3年3月1日現在

	未満児	3歳児	4歳児	5歳児	合計
北保育園	30	16	22	15	83
中央保育園	35	22	24	21	102
南保育園	19	6	9	11	45
合計	84	44	55	47	230

☀️朝食・おやつにぴったり手作りパン🍞

**国産小麦100%使用
生地から手作り**

食パンの焼き上がり時間は**11:30**
土日祝は**11:30&13:30**

みんなで焼きたてパンを食べよう!!

南信州の台所

とよおか
マルシェ
道の駅 | 豊丘村



豊丘村キャラクター
「だんQくん」

広報とよおか 2021.4
■通巻361号

●人の動き● R3.3.1 現在(前月比)

人口: 6,724人(+14) 住民異動届(2月中)
 男: 3,341人(+11) 転入: 23人 転出: 11人
 女: 3,383人(+3) 出生: 7人 死亡: 5人
 世帯: 2,210戸(+5)

●編集・発行●

豊丘村役場 総務課 企画財政係

〒399-3295 長野県下伊那郡豊丘村大字神稲3120番地
 電話 0265-35-3311 (代表) / FAX 0265-35-9065
 ホームページ <https://www.vill.nagano-toyooka.lg.jp>
 電子メール info@vill.nagano-toyooka.lg.jp



豊丘村ロゴマーク

■印刷 / 龍共印刷株式会社

