

広報

# とよおか

2022  
VOL.372

3

- 2ページ お知らせ宅配便
- 10ページ 健康とよおか21 元気が大好き♪
- 11ページ 笑顔きらきら子育て広場です
- 12ページ フォトリポート
- 13ページ こんにちは農業委員会です
- 14ページ とよ旅タイムス
- 15ページ ぐらしの情報

表紙：春の訪れをつげる福寿草



## 令和4年 村で行う確定申告(村県民税申告) 相談日程・会場(地区別)

～ コロナ禍での税の申告相談にご協力ください ～

※会場での待合人数の制限を行います。(お車でお待ちいただく、一旦帰宅される等の対応をお願いします。)

※状況により予約制や一日の受付人数の制限をする場合があります。(その場合は、有線放送等で広報を行います。)

※割当日時に都合の悪い方は、どの会場にお出かけいただいても結構です。

※2月27日(日)の申告相談は午前中のみを行います。混雑が予想されますので、時間に余裕をもってお出かけください。

※午前中の混雑具合により、午前の受付を25番程度までとし、午後に再来庁いただくことがあります。

月	日	曜	会 場	割 当 地 区		e-tax用P.C稼働時間	
				午前 (9:00～12:00)	午後 (1:00～4:00)	9:00～16:00	18:00～19:30
2	16	水	堀越区民会館	胡芝・西部・中宮	上垣外・東・菖蒲ヶ沢・駒沢・堂平	○	
	17	木	佐原区民会館	長沢・上佐原	笹久保・下佐原	○	
	18	金	壬生沢福島集落拠点施設	壬生沢西・壬生沢南・壬生沢東・壬生沢北	寺島一・寺島二・本村・千駄木・奥内	○	
	19	土					
	20	日					
	21	月	豊丘村役場	滝川・市ノ沢	筏・柄山日影	○	
	22	火	豊丘村役場	北垣外・八王子	寺垣外・中部二	○	
	23	水・祝					
	24	木	豊丘村役場	中部三・中部	地藏道	○	
	25	金	豊丘村役場	中芝・中平		○	○
26	土						
27	日	豊丘村役場	平日の申告が困難な方		○(午前中)		
28	月	豊丘村役場	【予備日】		○		
3	1	火	豊丘村役場	柿外土	北市場一	○	
	2	水	豊丘村役場	城・山田	北市場二	○	
	3	木	豊丘村役場	北村	北市場三・豊丘団地	○	
	4	金	豊丘村役場	南市場	林原・木門	○	○
	5	土					
	6	日					
	7	月	豊丘村役場	【予備日】		○	
	8	火	豊丘村役場	林里一	林里二	○	
	9	水	豊丘村役場	北入・上村	上市場・古畑・古瀬	○	
	10	木	豊丘村役場	下市場	伴野原・大柏	○	
	11	金	豊丘村役場	小園		○	
	12	土					
	13	日					
	14	月	豊丘村役場	【予備日】		○	
	15	火	豊丘村役場	【予備日】		○	

税務会計課 税務係 ☎35-9051

- 個人番号が確認できる書類
- ・通知カード
  - ・マイナンバーが記載された住民票の写しもしくは住民票記載事項証明書
- 本人確認書類
- ・運転免許証
  - ・在留カード
  - ・各障害者手帳
  - ・パスポート
  - ・公的医療保険の被保険者証
  - などのうちいずれかひとつ

所得税の確定申告書や村税の申請書などにはマイナンバーの記載が必須です！

社会保険・税番号制度(マイナンバー制度)の導入に伴い、申告手続きなどにはマイナンバーの記載と本人確認書類の提示又は写しの添付が必要です。

■マイナンバーカードをお持ちの方  
マイナンバーカードのみで番号確認と本人確認ができます。

■マイナンバーカードをお持ちでない方  
個人番号が確認できる書類+本人確認書類が必要です。

# マイナポイント第2弾が始まっています!

【対象となる方】

★新規でマイナンバーカードを作った方  
または

★すでにマイナンバーカードをお持ちの方



※ただし、令和4年9月末までにマイナンバーカードの交付申請をした方までが対象となりますので、マイナンバーカードをお持ちでない方は、お早めにお申し込みください。令和4年1～2月中に役場で交付申請すると、さらに豊丘村商品券2,000円分をさしあげます。

1 あらかじめ、希望するキャッシュレス決済サービスを登録し、それを使ってお買い物やチャージをする  
と、**利用金額の25% (最大5,000円分相当)**がポイントとしてもらえます。

※キャッシュレス決済サービスとは・・・

- 【QRコード決済】PayPay、au Pay等 (FamiPayは対象外)
- 【ICカード・プリペイドカード決済】WAON、nanaco等
- 【クレジットカード決済】JCB、楽天カード、dカード等 など

2 マイナンバーカードを健康保険証として使えるように  
利用登録すると**7,500円分相当のポイント**がもらえます。  
【ポイント付与は令和4年6月～】

※利用登録を希望される方は、マイナンバーカードと4桁の暗証番号をご用意の上、役場窓口へお申し出ください。

3 公金受取口座を登録すると**7,500円分相当のポイント**  
がもらえます。【ポイント付与は令和4年6月～】

※春以降にマイポータルから口座登録が可能となる予定です。  
※マイナンバーカード方式での所得税の確定申告を行った際にも、登録することができます。



マイナポイントの登録の仕方や利用方法、お手続きのサポートなど、役場窓口係でご相談を受け付けています。お気軽にお問い合わせください。



問い合わせ先 窓口係 ☎35-9059

後期高齢者医療の窓口負担割合が見直されます

令和4年度後半から、後期高齢者医療被保険者のうち、一定以上の所得がある方は、医療費の窓口負担割合が2割になります。（対象者は後期高齢者の約20%）。被保険者の令和3年中の課税所得や収入額をもとに世帯単位で判定され、該当する方には「2割」と記載された被保険者証が施行日前に送付されます。

■2割負担の基準  
 「課税所得28万円以上」かつ「年金収入+その他の合計所得金額が200万円以上」  
 ※課税所得とは、住民税納税通知書の「課税標準」の額  
 ※年金収入には、遺族年金や障害年金は含まれません  
 ※被保険者が2人以上の場合、合計所得金額の合計が320万円以上

■見直しの背景  
 令和4年度以降、団塊の世代が75歳以上となり始め、医療費とともに、現役世代に負担いただく後期高齢者支援金も増大することが見込まれます。

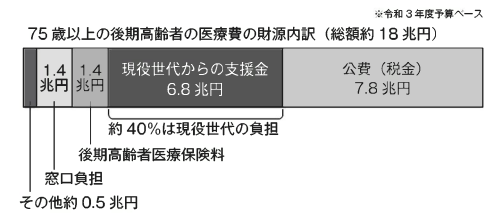

す。今回の見直しは、現役世代の負担を抑え、国民皆保険を維持していくためのものです。

■配慮措置  
 施行から3年間、2割負担となる方のうち、長期頻回受診患者等への配慮措置として、1か月の外来医療の負担増加額が3,000円までには抑えられます。

健康福祉課 保健衛生係  
 ☎35-90061

例）総医療費50,000円の場合  
 1割負担の場合：  
 窓口負担額5,000円  
 2割負担の場合：  
 窓口負担額8,000円  
 ※いったん窓口で10,000円を支払いますが、5,000円+負担増加額3,000円が適用され、差額2,000円が高額療養費として支給されます。  
 高額療養費を迅速かつ確実に支給するため、口座登録がない方に高額療養費支給事前申請書を施行日直前に送付します。

【お問い合わせ】  
 ○窓口負担割合の見直しに関するお問い合わせは健康福祉課保健衛生係（35-90061）または長野県後期高齢者医療広域連合（026-122915320）まで  
 ○今回の見直しの背景等に關するご質問は厚生労働省コールセンター（0120-00021719）まで

令和3年度コミュニケーション助成事業

市ノ沢自治会では、一般財団法人自治総合センターのコミュニケーション助成事業により、市ノ沢自治会会所の備品を整備しました。

この事業は、宝くじの社会貢献広報事業を目的として、地域のコミュニケーション活動に助成を行っているものです。

助成備品一覧

テーブル	8台
椅子	40台
椅子用台車	2台



総務課 企画財政係  
 ☎35-90050

メーターボックスの維持管理について

水道メーターは水道料金を決めるための大切なメーターです。水道使用料を把握するために2ヶ月ごとに検針を行っています。

正確かつ効率的に検針を行うために、次のことにご注意ください。  
 ○メーターボックスの上には車庫を駐車したり物を置かないでください。  
 ○大等は、水道メーターから離れてつないでおいてください。  
 ○メーターボックスの周辺とははきれいにしてください。  
 ○メーター指針（数字）が読みにくくなつてしまいますので、周辺の草や土が入らないよう維持管理をお願いします。

※メーターの周囲でモグラが巣をつくと、メーターボックス内へ土を入れてしまうことがありますのでご注意ください。

環境課 上下水道係  
 ☎35-90058

新型コロナウイルスなどの感染症対策としてのご家庭でのマスク等の捨て方

新型コロナウイルスなどの感染症に感染した方やその疑いのある方などが家庭にいらっしゃる場合、鼻水等が付着したマスクやティッシュ等のごみを捨てる際は、以下の『ごみの捨て方』に沿って、  
**「ごみに直接触れない」「ごみ袋はしっかりしばって封をする」**  
 そして**「ごみを捨てた後は手を洗う」**ことを心がけましょう。

ごみの捨て方

- ①ごみ箱に袋をかぶせます。いっぱいになる前に早めに②のとおりごみ袋をしばって封をしましょう。
- ②マスク等のごみに直接触れることがないようにしっかりとしばります。
- ③ごみを捨てた後は石鹸を使って、流水で手をよく洗いましょう。

※万一、ごみが袋の外に触れた場合は、二重にごみ袋に入れてください。

- ・『ごみの捨て方』に沿っていただくことにより、ご家族だけでなく、皆様が出したごみを扱う市町村の職員や廃棄物処理業者の方にとっても、新型コロナウイルスやインフルエンザウイルスなどの感染症対策として有効です。
- ・ごみを捨てる際は自治体のルールに従うとともに、ポイ捨ては絶対にやめましょう。使用済みのマスク等のごみを捨てる際にも、『ごみの捨て方』を参考に、「ごみに直接触れない」「ごみ袋はしっかりしばって封をする」そして「ごみを捨てた後は手を洗う」ことに注意しましょう。



## 令和3年度中山間地域等直接支払事業の実施状況を公表します

### ◆中山間地域等直接支払制度とは

耕作放棄地の発生防止や優れた景観の保全などを目的に、中山間地域などの条件が不利な耕作地で農業生産活動を行う農業者及び集落に対して、国などから交付金が交付される制度です。農業者等が中心となって、農道・水路の維持管理、担い手の育成等を行う事により、農地等が持つ多面的機能が確保、効果的に発揮されることを目的とします。

令和2年度から令和6年度までの5年間は、第5期対策実施期間として取り組んでいます。

### ◆令和3年度の取組実績

令和3年度の実績は、協定総面積約42.7ヘクタール、交付金総額約644万円です。

令和3年度は、参加者の減少や高齢化、担い手不足といった中山間地域等が抱える課題に対応し、農業生産活動の継続に向けたより前向きな活動への取組みに対し、3集落が交付金加算対象となっています。また、今年度から1集落が新たに取組みを始めており、村内12の集落が事業を活用しています。

### 各集落の取組面積と交付額

No	集落名	区分	面積 (ha)	交付金額 (千円)
1	切山沢	通常(田)	2.59	544
2	山田	通常(田・畑)	2.16	412
3	柳久保	通常(田)	1.82	382
4	本村前田	通常(田・畑) 超急傾斜加算	2.09	426
5	滝川	通常(田・畑)	2.75	268
6	東	通常(畑)	2.97	104
7	南平	通常(畑)	7.60	266
8	芦川	通常(田・畑) 超急傾斜加算	3.35	544
9	源道地	通常(田)	1.11	233
10	大池原・ 柏原	通常(田) 広域化加算 生産性向上加算	12.27	2,224
11	下田	通常(田・畑)	1.67	199
12	木門	通常(田)	2.38	442
計			42.74	6,044

### (交付単価)

交付基準	単価区分	交付単価 (円/10a)		
田	通常	通常	21,000	
		加算	超急傾斜	6,000
			広域化	3,000
	緩傾斜	通常	生産性向上	2,000
			通常	8,000
		加算	広域化	3,000
畑	急傾斜	生産性向上	2,000	
		通常	11,500	
	緩傾斜	通常	3,500	

※計数は四捨五入のため、端数において合計とは一致しない場合があります。

※中山間地域等直接支払制度の取組みをお考えの集落がありましたら、お気軽にご相談ください。

問い合わせ 農政係 35-9056 (係直通)

## 豊丘村のインターネット動画配信サイトがスタートします！

村営ケーブルテレビ (THN) の自主放送番組を視聴できる動画配信サイトが4月からオープンします。

THN で放送された番組をインターネットに接続したパソコンやスマートフォンなどで視聴できます。さらに、お天気チャンネルと河川ライブカメラの映像も確認できます。動画は今後、順次増えてゆく予定です。

ぜひご利用ください。

内容 THN 自主制作番組 (全てではありません)  
お天気チャンネル・河川ライブカメラ

URL <https://toyooka.tv>

サイトへの  
二次元コードはコチラ！



### その他

- 配信サイトの利用は無料ですが、インターネットの使用料金や通信料は利用者のご負担となります。契約内容をご確認の上ご利用ください。
- 配信番組の著作権は豊丘村に帰属します。複製・改変・他のウェブサイトや著作物への転載はしないでください。
- インターネット回線の状況や配信サービス提供者のサーバー負荷などにより映像が停止するなど正常に視聴できないことがあります。これにより何らかの損害が生じた場合でも、豊丘村では一切責任を負いません。

お問い合わせ 総務課広報係 電話 35-9052



## 令和4年度(産)水田農業に関する書類提出のお願い

豊丘村水田農業推進協議会では、水田を所有されている方や水田を借りて稲作されている方を対象に、令和4年度における経営所得安定対策等交付金(水田を活用した転作等)に係る交付金(水田を活用した転作等)の書類を、JA訪問日での手配りや郵送により配布しています。

同封書類のうち、「令和4年度(産) 経営所得安定対策等交付金に係る営農計画書及び水稲生産実施計画書(以下「営農計画書」といいます。)」につきましては、水田を所有する(賃借含む)方全員の提出が必要になります。水稲の作付計画が昨年と変わらない場合や、水稲を作付していない場合、また、農地を貸している場合でも必ずご提出いただけますようお願いいたします。

なお、営農計画書は3枚全てに押印いただき、1枚目表記は「2枚目提出用」と2枚目(表記は「3枚目農業共済組合提出用」)を提出願います。

※IA豊丘支所、グリーンペー  
スでは受け付けておりませんのでご注意ください。

※期限までに書類の提出がない場合、経営所得安定対策等交付金の交付対象にならないことがありますのでご注意ください。

豊丘村水田農業推進協議会  
事務局  
(産業建設課 農政係)  
☎ 35-9056

### ●各種書類の提出期限等

3月4日(金)【必着】  
豊丘村役場 産業建設課 農政係まで





おしらせ宅配便

### 生ごみ減量大作戦

3ない生活の実践で生ごみを減らしましょう

村では、ごみの減量化に向けた取り組みの1つとして、家庭から出る生ごみを減らすために、村民の皆さん1人ひとりができる行動として『3ない生活』の実践を推進しています。皆様のご協力をお願いします。

#### 『3ない生活』とは・・・

・家庭から出る生ごみを減らすため、日頃から3つのない  
 (1)買すぎない・(2)作りすぎない・(3)捨てない)を心掛けた生活を送ること、食材の廃棄をできるだけ少なくすることを旨とした取り組みのことです。

- ①買すぎない  
・お買い物に行く前に冷蔵庫の中身を確認し、必要な食品だけ購入しましょう。
- ②作りすぎない  
・バラ売り、量り売りを利用して適量を購入しましょう。
- ③捨てない  
・食べ残さないよう、食べきれぬ量を作りましょう。
- ・野菜などの皮を剥くときは

環境課 環境係  
☎35-9057

食べられる部分を必要以上に取り除かないようにし、無駄なく使いましょう。  
 ・食べ残した料理や余った料理は上手に保存し、早めに食べきる・アレンジレシピ、リメイクレシビ等工夫して食べきりましょう。  
 ・消費期限が切れる前に使い切り、期限切れによる食材廃棄をしないようにしましょう。

各種検診申込書の提出について  
 令和4年度に実施する各種検診の申し込みを受け付けています。  
 各世帯に配布した「令和4年度豊丘村各種検診申込書」に記入し、提出してください。  
 提出期限：3月31日(木)  
 提出方法：役場窓口の投函箱、役場夜間ポストへの投函

### 令和3年度豊丘村功労者表彰

村行政や地区運営、商工業の振興など各分野において、顕著な功績を挙げられた皆様を表彰する豊丘村功労者表彰が、1月27日に役場で行われました。

◇感謝状  
 林 茂治 様  
 多年にわたり福島区長など地区役員を歴任され、区民並びに村民の生活向上に貢献された

村澤 房治 様  
 多年にわたり田村区長など地区役員を歴任され、区民並びに村民の生活向上に貢献された

林 壽 様  
 多年にわたり豊丘村商工会長などの役員を歴任され、地域の商工業の振興に貢献された

北島 道世 様  
 (故)北島新平先生の作品を多数ご寄贈いただき、村の文化・教育行政などに貢献された



総務課 総務係  
☎35-9050

## 「健康と福祉のつどい」の開催を予定しています 村民の皆様の参加をお待ちしています!!

※新型コロナウイルスの感染状況によっては中止する場合がございますことをご了承ください。

# 健康と福祉のつどい

2022 3/6(日) 10:00 ~ 12:00 会場：保健センター2階  
〈受付開始〉9:30 ~

### スケジュール

- 9:30 受付開始
- 10:00 開会
- 10:15 『減塩食品について』  
豊丘村役場 保健衛生係  
減塩食品プレゼント!
- 10:30 『災害にも強い福祉のむらづくり』  
特定非営利活動法人 さくらネット  
代表理事 石井布紀子 氏
- 12:00 閉会



どなたでも参加できます



石井 布紀子 氏  
 プロフィール  
 1995年に発生した阪神淡路大震災にて被災、その後、災害時配慮者(1人では逃げられない方)の支援に関わってきました。令和元年・東日本台風の際は、長野県内の被災地に関わり、現在も復興の応援、支え合い活動を推進しています。  
 NPO法人さくらネット代表理事

『毎年のように大雨や台風による被害が発生し、長野県内でも被災不安があり、備えに取り組む地域が見受けられます。当日は、福祉の村づくりの力と可能性について、具体的にお話します。みんなで楽しく、「いのちとくらしを守る」ために出来る事を学びませんか?』

※参加にあたっての注意点 以下の方は参加をご遠慮いただくようお願いいたします。

- ①発熱・咳・咽頭痛・味覚障害などの症状がある方
- ②開催日前14日以内に新型コロナウイルス感染拡大地域との接触がある方
- ③開催日前14日以内に海外渡航、又は海外在住者と濃厚接触がある方
- ④同居家族や身近な知人に感染の疑いがある方
- 【その他】
- ・開催中は常時マスクの着用をお願いいたします。
- ・開催後14日以内に感染及び感染が疑われる症状が発生した場合は、速やかに事務局にご連絡ください
- ・開催中は随時換気を行います。



### 主催・お問合せ

豊丘村役場 健康福祉課 TEL：0265-35-9061 豊丘村社会福祉協議会 TEL：0265-35-1122

## 水道管凍結にご注意を!! 凍結した時はご連絡ください

水道管の修理は、豊丘村指定給水装置工事業者へ連絡してください。  
 その他のお問い合わせは、下記までご連絡ください。  
 環境課 上下水道係 TEL：0265-35-9058

こんにちは!

# 笑顔 きらきら 子育て広場

子ども課  
子育て支援係  
子育て支援専門員 湯澤・仲宗根  
(☎ 35-9078)



## ◆ 母親やお友だちと一緒にあそぶ楽しい空間 ◆



新型コロナウイルス感染が拡大し、豊丘村でも感染警戒レベル5となり1月17日から、子育て支援センターを休館させていただきました。レベル4の時は、利用制限を行いながらも親子で出かける場所の確保のために開館しました。滞在時間は1時間でしたが、「1時間でも有難いです。」「広い場所であそぶ事ができていいですね。」「おかあさん達同士で顔を見て話せる事が嬉しいです。」と言って子育て支援センターを利用していただきました。☆☆☆☆☆☆



おかあさんと手をつないで  
ポツリポツリ歩いて歩きます



親子でボールを転がして  
「おかあさん、いくよ〜!」



大きなボール  
広いお部屋でコロコロ



お友だちと一緒にブロックを  
並べて楽しいねー!



## ◆ 子育て日記 ◆

日々、成長をしていく子ども達。子どもそれぞれの発達があり、母親の思う様にいかない時も多くあります。子どもにあわせながら焦らず見守っていきましょう。

Aさん・なかなか歩く姿が見られない。「歩くための準備段階なんだな。」と思い支援センターに来て、広い部屋の中をたくさんハイハイしていました。

Bさん・卒乳を決意!「家にいると、ついあげてしまうので。」と気分転換に支援センターに来て遊んで子どもの気をまぎらわしていました。



Aさんのお子さんは、しっかりと歩けるようになり「階段を上るんだ。」と母親と階段の上り下りをしています。Bさんもお乳を欲しがらなくなり、離乳食へと移行しているそうです。皆さん、様々な工夫をしながら子育てをしていますね。

## ◆ 子育て支援センターは、18歳までの児童の相談窓口です ◆

子育て支援センターは、未就園児の親子が集う場所です。親子教室、子育て講座、子育てに関する情報提供をしています。もう一つ大切な役割として、18歳までの児童の相談の窓口です。心や体、発達、友人や家族関係など心配や不安、子育て中のいろいろな場面で悩んだ時に、子育て支援員や心理士と一緒に考えさせていただきます。また、虐待通報の窓口にもなっていますので、心配のある方はご一報ください。

ひとりでは悩まないで共に一歩前に進むためのお力になりたいと思っています。相談の内容によっては、関係機関へ繋げていきますので、気軽にお声をかけてください。



## 心房細動週間3月9日→15日

### 心臓病が原因で起こる脳梗塞があるんです

心臓が原因で起こる心原性脳塞栓症は他の脳梗塞に比べて、大きな血管が詰まるためダメージを受ける脳の範囲が広く、重症化しやすい特徴があります。(死亡率2割、寝たきりなど重い後遺症4割)

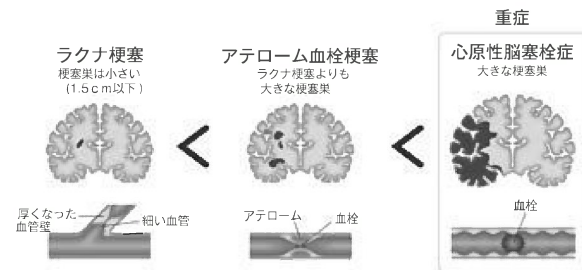

- ① 心臓の内部に血の塊(血栓)ができ、
- ② 血栓が脳や頭の動脈に詰まることによって起こります。

心原性脳塞栓症の3/4は「心房細動(不整脈)」が原因です。

- 自覚症状のない心房細動の早期発見には
- 1 心電図検査
  - 2 検脈 が重要です。

### 3月9日は脈の日

親指の付け根(○印)に、人差し指・中指・薬指の3本を当て、15秒くらい脈拍を触れ、リズムをみます。不規則だったら、心房細動かもしれません。主治医に相談し、心電図検査を受けてください。

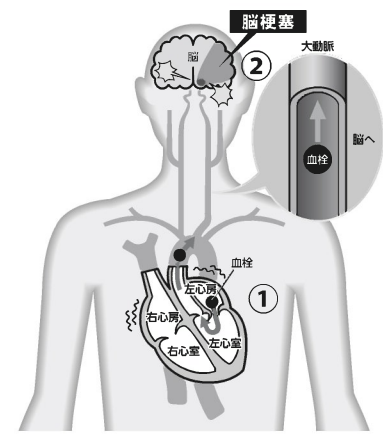

### 心房細動の予防のために、私のリスクは?

- ・血圧 (120-139mm Hg は 1.5 倍、140mm Hg 以上は 2 倍のリスク) 先月号で正しい血圧の測定方法をご確認いただき、家庭血圧を測定しましょう。
- ・その他: 加齢 (特に 60 歳以上)、男性、BMI25 以上、飲酒、喫煙、家族歴等

※今年度ヘルススクリーニングでは治療中も含め十数名の方が心房細動という判定でした。心房細動から心不全へ移行することがありますので、薬が処方されない場合でも、紹介状をもらったら必ず受診しましょう。

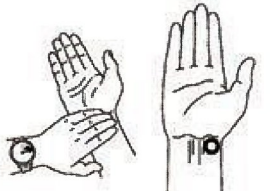

健康とよおか21

# 元気が大好き♪

健康福祉課保健衛生係  
☎ 35-9061





**防火・災害対応へ士気高揚  
消防団出初式2年ぶり開催**



豊丘村消防団の出初式が1月9日に行われました。昨年は新型コロナウイルスの影響で中止され2年ぶりとなりました。役場駐車場で行われた開団では整列した消防団員や車両の様子を村長や団長が見て回りました。また一斉放水では各分団代表の三つの班がポンプ操法を披露したり団員が機敏な動作でホースを延長したり機関を操作して一斉放水、二本の放物線を描きました。このあと交流学習センターで表彰式が行われましたが、感染防止対策として出席者は受賞者中心とされました。団員たちは地域防災の要として、今年一年の決意を新たにしました。

**効率的な行政運営実現へ  
行政評価委員意見書提出**



行政を住民の視点からチェックする行政評価委員会では審議結果をまとめた意見書を1月12日に村長へ提出しました。委員は各団体の代表者など7名で今年度は土地利用、コミュニティ、防災などの「総務」分野について審議し、成果とコスト面を三段階で評価しました。この日は西元敏明委員長と篠塚実副委員長が役場に村長を訪ね、「今後の村政運営や新年度予算編成の参考にしてほしい」と意見書を提出しました。村では提出された意見書を、今後の行政運営の改善などに活かしていくことにしています。

**新型コロナウイルスの感染拡大を抑制  
抗原定性検査簡易キット配布**



村では、新型コロナウイルスの新規感染者数の増加を受け、抗原定性検査簡易キットの無償配布を行っています。対象は村内にお住まいが、村内に勤務している方です。加えて、感染拡大地域との往来がある方・行事等で感染拡大地域の人と接触があった方・身近に陽性者がいて不安な方に無償配布を行っています。検査を希望される方は、豊丘村簡易検査キット申込書「を役場保健衛生係の窓口へ提出していただき、注意事項などの説明を受けた後、検査キットを受け取ってください。

**一面の銀世界  
子どもたち大喜び**



1月23日未明から降り始めた雪は、5センチほどのまとまった積雪となり一面銀世界となりました。24日は月曜日と重なり朝の通勤時間にはスリッドを落とし、慎重に運転する車が多く見られました。この雪を待ちわびていたのは、子どもたちです。一面真っ白になった保育園の園庭では雪遊びをする子どもたちの元気な声が響きました。このうち南保育園では、園庭の小さな山の斜面をビニール袋にまたがって滑り降り遊んでいました。またお友達と力を合わせて雪だるまを作る光景も見られました。日中は天気も回復し積もっていた雪はほとんどがとけました。

# こんにちは 農業委員会 です

農業委員会事務局 (産業建設課 農政係 ☎ 35-9056)

## 任せて安心! 農地の売買

### 農地売買等事業のご案内

(公財)長野県農業開発公社は、法律に基づく「農地売買等事業」を行う組織として知事から指定を受けた団体です。規模縮小や離農などで農地を売りたい農家の農地を当社が買入れて農業経営規模の拡大や効率的で安定的な農業経営を目指す担い手農業者の皆様売り渡しています。

#### 農地を 売りたい方

##### 公社事業活用条件

対象:「市街化区域」を除く農地  
農地買受予定者との間で価格等をあらかじめ調整後買受けます。

#### メリット1

◆譲渡所得が800万円まで特別控除され  
所得税が軽減されます。  
(租料の場合は長期譲渡所得は所得税15%、住民税5%がかかります。)

(例)若い手農業者へ200万円で購入する場合

	公社利用	相対
①譲渡価格	200万円	200万円
②手数料等*	6.8万円	11.0万円
③課税対象額	0万円	189万円
④譲渡所得税(3×20%)	0万円	37.8万円
⑤手数料(①-②-④)	193.4万円	151.2万円

\*公社は3%+消費税、相対は5%+消費税で試算。  
\*所得税には復興特別所得税2.1%が別にかかります。

#### メリット2

◆農地売買の契約書作成や  
登記等の事務手続きを  
公社職員がサポートします



\*上記の「農地を売りたい方」のメリット1及び「農地を買いたい方」のメリット2、3は「農業振興区域内の農用地区域内」の農地が対象です。  
\*公社の農地売買には手数料がかかります。詳しくは農政係の公社事業所までお問い合わせください。

#### お問い合わせ

- 公益財団法人長野県農業開発公社 南信州事業所 電話 0265-23-1111 (内線 2420) 飯田合同庁舎内
- 豊丘村農業委員会事務局 農政係 電話 0265-35-9056





**令和4年度  
自衛官・自衛隊採用  
案内**

自衛隊長野地方協力本部  
飯田出張所

1. 令和4年度 自衛官採用  
案内

■曹候補生  
資格  
18歳以上33歳未満の者

・受付期間  
3月1日(火)～  
5月10日(火)

・一次試験  
5月20日(金)～29日(日)  
のうち1日

・合格発表  
7月22日(金)

・採用時期  
令和5年3月下旬～  
4月上旬

■幹部候補生  
★一般大卒程度試験  
資格  
22歳以上26歳未満の者

・受付期間  
①3月1日(火)～  
4月14日(木)

②3月1日(火)～  
6月16日(木)

(飛行要員除く)

・試験期日  
①4月23日(土)、24日(日)

②6月25日(土)

・合格発表  
①8月下旬  
②9月22日(木)

・採用時期  
令和5年3月中旬～  
4月上旬

2. 令和4年度 自衛隊員採用  
案内

■予備自衛官補  
用案内

★一般  
資格  
18歳以上33歳未満の者

・受付期間  
1月6日(木)～  
4月8日(金)

・試験期日  
4月11日(月)～17日(日)

・合格発表  
5月31日(火)

・訓練開始時期  
7月以降

5月31日(火)  
・訓練開始時期  
7月以降

※詳細は、ウェブサイトをご覧ください。

HP「防衛省自衛官募集」で検索

HP「自衛隊長野地方協力本部」で検索

■お問い合わせ  
自衛隊長野地方協力本部  
飯田出張所

☎026512212613

**「海を愛し、海を守る。」  
海上保安官募集!**

第九管区海上保安本部総務部人事課

海上保安庁では、海上保安学校学生(特別)及び海上保安官(大卒程度)採用試験を実施します。

■海上保安学校学生(特別)(高卒程度)

・受験資格  
高卒後13年未満の者または卒業見込みの者等

・受付期間  
3月18日(金)～3月25日(金)まで

・第1次試験日  
5月15日(日)

・第2次試験日

**「まん延防止等重点措置」の適用に伴う県民一人ひとりの皆様の協力へのお願い**

長野県

新型コロナウイルスの新規陽性者が1週間当たりで3,000人を超え、全県で感染のリスクがこれまでになく高まっています。

医療提供体制と社会機能の維持に極めて重要な局面ですので、県民の総力で対応する必要があります。県民の皆様には、次の点について、ご理解と協力をお願い申し上げます。

- 混雑した場所や感染リスクが高い場所への外出・移動を自粛してください
- 家庭での感染防止対策を徹底してください
- 店舗や施設等が行っている感染防止対策にご協力ください
- 基本的な感染防止対策を徹底してください
- 接種券が届いたら、できるだけ速やかにワクチンの追加接種を検討してください

差別や誹謗中傷ではなく、「思いやり」と「支え合い」の心で、「ご自身と大切なご家族の命」を守り、「多くの方の命と暮らし」を救うための行動にご協力をお願いいたします。

**全県民で力をあわせ、感染拡大第6波の危機を乗り越えるため  
「新型コロナ「オミクロン株」と闘う県民共同宣言」にご賛同ください**

「オミクロン株」は、主に高齢者や基礎疾患のある方への感染が懸念され、重症化や死亡のリスクが高まっています。感染拡大に備えるため、県民共同宣言を推進することになりました。

このオミクロン株は、主に高齢者や基礎疾患のある方への感染が懸念され、重症化や死亡のリスクが高まっています。感染拡大に備えるため、県民共同宣言を推進することになりました。

県民共同宣言は、県民一人ひとりが、自分自身の感染防止対策を徹底し、感染拡大の防止に協力することです。また、自分自身の感染防止対策を徹底し、感染拡大の防止に協力することです。

① オミクロン株の特性を理解し、適切な感染対策を行います  
オミクロン株は、主に高齢者や基礎疾患のある方への感染が懸念され、重症化や死亡のリスクが高まっています。感染拡大に備えるため、県民共同宣言を推進することになりました。

② 社会機能の維持に努めます  
医療提供体制と社会機能の維持に極めて重要な局面ですので、県民の総力で対応する必要があります。

③ 思いやりと支え合いの心を持ち、経済活動を行います  
差別や誹謗中傷ではなく、「思いやり」と「支え合い」の心で、「ご自身と大切なご家族の命」を守り、「多くの方の命と暮らし」を救うための行動にご協力をお願いいたします。

④ 課題の中で果敢と勇気は、絶対に許しません

長野県 新型コロナ対策広報

**今月の納税**

口座引落日	3月28日(月)	「税に関するポスター」入選作品
納入日	3月29日(火)	
納期限	3月31日(木)	

- ・集合税 10期分
- ・下水道料 2・3月分
- ・有線使用料 2・3月分
- ・保育料 3月分
- ・介護保険料(普通徴収分) 3月分
- ・後期高齢者医療保険料 3月分(普通徴収分)

豊丘北小学校6年 平 まなみさん  
この作品は南信県税事務所長賞です。

今月の村税等夜間収納窓口は  
3月31日(木) 17:15～19:30です

税務会計課 税務係 ☎35-9051

**夜間窓口について**

【日時】毎週月曜日 17:15～19:00  
【場所】役場窓口係  
(正面玄関から入場ください)

【取扱業務】  
◎戸籍・住民票・その他諸証明の発行  
◎印鑑登録 ◎マイナンバーカード申請  
※転出・転入・保健切替等の異動手続きは行えません。

**時間外交付について**

【交付できるもの】  
◎住民票 ◎所得証明書 ◎印鑑登録証明書  
※「業務時間内の予約」が必要ですので、あらかじめお問い合わせください。  
※戸籍等は交付できません。

税務会計課 窓口係 ☎35-9059

# 保育園 どれみ

No. 246

南保育園から



おもちおいしい〜♡



お獅子ばっくん!!



雪遊びたのしいね!



雪のシャワー☆



雪だるまつくろ〜♪

在籍園児数 令和4年2月1日現在

	未満児	3歳児	4歳児	5歳児	合計
北保育園	28	13	15	23	79
中央保育園	34	30	22	24	110
南保育園	15	14	7	8	44
合計	77	57	44	55	233

豊丘村ケーブルテレビのコミュニティチャンネル **村の自主放送・音声告知放送** は

## 光

飯田ケーブルテレビの  
キャストビジョンにて  
ご視聴いただけるようになっています。\*1

随時、飯田ケーブルテレビの担当スタッフがご案内させていただき、ご説明させていただきます。  
詳しくはお問い合わせください

株式会社 **飯田ケーブルテレビ**  
受付時間 9:00~17:00  
FREE 0800-800-2794

\*1.「光キャストビジョン」は飯田ケーブルテレビが提供する光ファイバー網を活用した「放送」「通信」「電話」のブランドサービスです。



豊丘村キャラクター「だんQくん」

広報とよおか 2022.3  
■通巻372号

●人の動き● R 4. 2. 1 現在(前月比)

人口: 6,675人(-12人)	住民異動届(1月中)
男: 3,331人(-4人)	転入: 9人 転出: 10人
女: 3,344人(-8人)	出生: 2人 死亡: 13人
世帯: 2,227戸(+1戸)	

●編集・発行●

豊丘村役場 総務課 企画財政係

〒399-3295 長野県下伊那郡豊丘村大字神稲3120番地  
電話 0265-35-3311 (代表) / FAX 0265-35-9065  
ホームページ <https://www.vill.nagano-toyooka.lg.jp>  
電子メール [info@vill.nagano-toyooka.lg.jp](mailto:info@vill.nagano-toyooka.lg.jp)



豊丘村ロゴマーク

■印刷/龍共印刷(株)

