

広報

とよおか

7

2024
VOL.401

- 2ページ お知らせ宅配便
- 11ページ こんにちは農業委員会です
- 12ページ 健康とよおか21元気が大好き♪
- 13ページ 笑顔きらきら子育て広場です
- 14ページ フォトリポート
- 16ページ こちら消防団です
- 17ページ とよ旅タイムス
- 18ページ 暮らしの情報

表紙：慈恩院 紫陽花

国民健康保険・後期高齢



保険の切替えは
ご自身で行っていただかないと
いけません!

国民健康保険に入るとき・国民健康保険をやめるときは、必ず届け出を！

国民健康保険の加入・脱退の届出は14日以内に
退職された場合は、必ず、いずれかの手続きが必要です。

国民健康保険に加入する

退職日から14日以内に役場窓口係に国保加入の届け出をしてください。

退職した会社の健康保険に引き続き加入する（任意継続）

一定の条件を満たせば、引き続きその保険に加入できます。（手続きは20日以内）詳細は加入していた健康保険組合、全国健康保険協会にお問い合わせください。

家族が加入している健康保険の被扶養者になる

家族の勤務先または加入している健康保険組合などにお問い合わせください。

届出に必要なもの

- 健康保険をやめた証明書（健康保険等資格喪失証明書など）
- 年金手帳（20歳以上60歳未満の方）
- 年金証書（厚生年金や共済年金を受けられる65歳未満の方）
- 個人番号カードまたは通知カード

加入の届出が遅れると…

- 健康保険証がないため、その間の医療費は全額自己負担になります。
- 国民健康保険税は、加入の届出をした月からではなく、資格を得た月の分から納めていただきます。届け出が遅れると、加入した月までさかのぼって保険税を納めていただくことになります。

※健康保険に加入していますか？ほかの保険と重複して加入していませんか？お手元の保険証を今一度ご確認ください。

… 国保をやめる届出もお忘れなく…

国保に加入していた方が扶養として家族の健康保険に加入したときや勤務先の健康保険などに加入したときは、14日以内に役場窓口係に脱退の届出をしてください。

届出に必要なもの

- 国保の保険証
- 職場の健康保険証
- 認印
- 年金手帳

脱退の届出が遅れると…

- 保険証を使って受診してしまった場合は、国保が負担した医療費はあとで返還していただきます。
- 国保とほかの健康保険との資格が重複し、それぞれの保険料（税）を二重に払ってしまいます。

手続きが遅れ、国保の資格がない時点で国保保険証を使って受診された場合、国保が負担した医療費は返還していただくことになりますので、速やかな手続きにご協力をお願いします。

受診時に注意すること

- 他保険へ切り替え手続きをした後、新しい医療保険の保険証が手元に届くまで時間がかかる場合は、受診をする際に医療機関の窓口へ「〇月〇日から保険が変わった（変わる予定だ）が、まだ保険証が届いていない」ことをお伝えください。
- 日付の入った領収証は支払いの際、必ず発行してもらいましょう。受診・調剤の際にもらった領収書は大切に保管してください。高額療養費の申請や確定申告の医療費控除の際に必要となります。また療養費の不正請求防止のため豊丘村国民健康保険から受診日数や施術内容等のおたずねをする場合があります。

健康福祉課 保健衛生係 電話 35-9061

者医療へご加入の皆様へ

8月1日から保険証が変わります

7月下旬までに郵送で各ご家庭に届きますので内容をご確認ください。

- ・記載内容に誤りがある
- ・職場の保険に加入している
- ・他保険の扶養に入っているなど

健康福祉課保健衛生係までご連絡ください！

国民健康保険証

◇保険証の裏面には臓器移植法の規定に基づき【臓器提供意思表示欄】を設けてあります。意思表示内容を見えないようにするための「目隠しシール」が必要な方は、裏面にございますのでご利用ください。

長野県国民健康保険被保険者証

有効期限 7月31日

空色

保険者番号 2011038 交付者名 豊丘村

→

長野県国民健康保険被保険者証

8月1日から有効の保険証

うぐいす色

保険者番号 2011038 交付者名 豊丘村

後期高齢者医療保険証

- ◇新しい保険証は、『黄色』になりますので、お間違えにならないようお願いします。
- ※**保険証に関する注意事項**※
- ◇8月からは、医療機関で受診するときには必ず窓口で、今回交付する新しい保険証（黄色）をご提示ください。
- ◇有効期限の過ぎた古い保険証（橙色）は、他人の手に渡らないように破棄してください。
- ◇保険証は失くさないよう大切に保管してください。紛失した場合は、役場健康福祉課へ申請いただければ再発行できます。紛失した保険証が見つかった場合は役場へ返還してください。

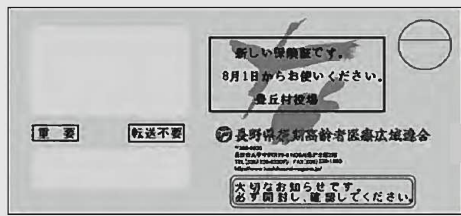

このような黄色の封筒に入っています

ヘルススクリーニング結果説明会の開催について

下記の日程で、ヘルススクリーニングの結果説明と生活習慣病予防のための相談を行います。お越しいただいた順番に個人相談を行いますので、最寄りの会場にお出かけください。

〈持ち物〉 服薬中の薬がわかるもの（お薬手帳など）、今までの健診結果

6月健診受診者対象

月日	会場	時間	対象地区
8月1日 (木)	堀越区民会館	午前9時30分～11時00分	堀越全域
		午後1時30分～2時30分	滝川・北垣外・筏・市ノ沢・寺垣外
	河野区民会館	午後2時30分～3時30分	八王子・中部二・中部三・中部・地藏道
		午後3時30分～4時30分	中平・中芝
8月2日 (金)	保健センター	午前9時30分～11時00分	上佐原・下佐原
		午後1時30分～2時30分	柿外土
		午後2時30分～3時30分	南市場
		午後3時30分～4時30分	豊丘団地・長沢・笹久保
8月5日 (月)	はつらつ	午後1時30分～2時30分	林里一・林里二
		午後2時30分～3時30分	林原・木門
		午後6時30分～7時00分	林里一・林里二
		午後7時00分～7時30分	林原・木門
8月6日 (火)	保健センター	午後1時30分～3時30分	北市場一・北市場二・北市場三
		午後3時30分～4時30分	全地区
		午後6時00分～7時30分	全地区

全受診者対象

月日	会場	時間	対象地区
8月27日 (火)	壬生沢・福島 拠点施設	午前9時30分～10時30分	壬生沢全域
		午前10時30分～11時00分	福島全域
	伴野区民会館	午後1時30分～2時30分	北入・上村・古瀬・古畑
		午後2時30分～3時30分	上市場・下市場・伴野原
		午後3時30分～4時30分	小園・大柏
8月29日 (木)	保健センター	午後1時30分～2時30分	城
		午後2時30分～3時30分	北村
		午後3時30分～4時30分	山田
8月30日 (金)	保健センター	午後1時30分～4時00分	全地区
		午後6時00分～7時30分	

胃がん・大腸がん検診のお知らせ

今年度の胃・大腸がん検診を8月1日から8月6日まで実施します。

申し込みされていない方で、検診を希望される場合は、受診票や検便容器が必要となりますので、事前に保健衛生係へお知らせください。

○対象 30歳以上の方（胃がん検診は79歳までの方）

○検査内容

・胃がん検診：検診車でのバリウム検査

・大腸がん検診：便潜血検査（予め採便し、検診日に提出）

○検診料金

胃がん検診 1,300円

大腸がん検診 500円

○受付時間

午前7時～8時30分（厳守）

*大腸がん検診の容器は有料です。申し込まれた方で都合により受診しない場合は、検診会場又は保健衛生係までご返却ください。

*検診をスムーズに受けていただけるよう、できるだけ地区割の会場へお越しください。ご都合で指定日に受診できない方は、他会場をご利用ください。

令和6年度胃・大腸がん検診日程

月日	曜日	検診会場	対象地域
8/1	木	林原木門コミュニティセンター	笹久保・林原・木門・上佐原・下佐原・福島区
8/2	金	河野区民会館	滝川・北垣外・筏・市ノ沢・寺垣外・八王子・中部二・中部三・中部・地藏道・堀越区
8/3	土	保健センター	中芝・中平・柿外土・北市場一・北市場二・北市場三
8/5	月	伴野勤労者福祉センター	北入・上村・上市場・古畑・下市場・古瀬・小園・伴野原・壬生沢区
8/6	火	保健センター	南市場・豊丘団地・城・北村・山田・長沢・林里一・林里二

大腸がん検診のみ受診される方は、役場保健衛生係でも受付できますので、受診票と検便、料金をお持ちください。

ただし、翌日が検診日という平日の業務時間内には、お願ひします。

健康福祉課 保健衛生係
3519058

豊丘村ふるさと納税の返礼品を募集します

豊丘村では、ふるさと納税をしていただいた方に、御礼として特産品などの返礼品を送っています。ふるさと納税の返礼品として、自慢の逸品、サービスを全国にPRしてみませんか。

○返礼品を掲載するメリット

- ・ふるさと納税ポータルサイトに商品の画像、商品名、事業者名が掲載されるため、全国に広告効果が期待できます。
- ・サイトへの掲載料、返礼品（商品）の代金、送料はすべて村が負担します。
- ・寄附者へ返礼品を発送する際に、自社パンフレット等を同封し、返礼品以外の商品もPRが可能です。

○返礼品の条件

- ・村内で生産、製造、製作、サービス提供を行っているもの
 - ・村内で生産された原材料を使用しているもの
- ※総務省が定める地場産品基準に沿うものに限ります。

例 食品（果物、肉、野菜など）加工品（ジャム、漬物、ジュースなど）観光（桃狩り、宿泊券など）その他（雑貨、日用品、工芸品、装飾品など）
返礼品の条件など、ご不明な点がございましたら、お気軽にお問い合わせください。

問合せ先 豊丘村役場 総務課企画財政係 ふるさと納税担当
Tel:0265-35-9050 E-mail:kikaku@vil.nagano-toyooka.lg.jp

お問い合わせ：健康福祉課保健衛生係 ☎ 35-9061



令和7年4月1日付採用の豊丘村一般事務職員・保育士を募集します

【一般事務職員】

■業務内容

村の一般行政業務

■受験資格

- ①高校卒業程度以上の学力を有する者「初級」、大学卒業程度の学力を有する者「上級」(令和7年3月卒業見込みの者も含む)
- ②平成2年4月2日以降の出生者で、普通運転免許証を取得(取得見込みの者も含む)し、身体健康な者

■採用時期及び予定人数

令和7年4月1日より、豊丘村正規職員として若干名

【正規保育士】

■業務内容

豊丘村保育園等の保育業務

■受験資格

- ①保育士免許及び幼稚園教諭免許のある者(令和7年3月取得見込みの者も含む)
- ②昭和60年4月2日以降の出生者で、普通運転免許証を取得(取得見込みの者も含む)

(含む)し、身体健康な者

■採用時期及び予定人数

令和7年4月1日より、豊丘村正規保育士として若干名

■募集期間

- 7月3日(水)
- 8月21日(水)
- 午後5時まで

■応募方法

募集期間内に、左記の書類を豊丘村役場総務課まで提出してください。

- ・試験申込書(総務課カウンタ―、または、豊丘村ホームページから取得してください。)
- ・運転免許証のコピー(取得見込みの者は、試験申込書にその旨を記入してください。)
- ・保育士及び幼稚園教諭の資格証明書のコピー(取得見込みの者は、試験申込書にその旨を記入してください。)

郵送による提出も可能です。(期限必着)

■選考方法

- ・第1次試験
9月22日(日)
午前9時から豊丘村役場に於て、次の試験を実施します。教養試験(高校卒業程度以上)、事務適性検査、職場適応性検査、専門試験(上級と保育士のみ)
- ・第2次試験
第1次試験合格者を対象に、作文試験・面接試験、実習試験(保育士のみ)を実施します。

■お問合せ

豊丘村役場 総務課 総務係
☎0265-13519050
(直通)
電子メール
somu@vil.nagano-toyooka.jp

総務課 総務係
☎35-9050

豊丘村防災行政情報受信タブレットの無償貸与年齢を引き下げました

受信専用タブレットの利用促進や、確実な情報伝達を行うことを目的として、タブレットの無償貸与年齢を引き下げました。

引き下げ後対象世帯：**令和6年4月1日時点で65歳以上の高齢者が1名以上いる世帯**

※該当者のスマートフォン所有の有無は問いません。



なお、次のいずれかに該当する場合も無償貸与可能です

- ・公的扶助受給世帯・村民税非課税世帯・世帯主が重度の身体障がい者世帯(これら条件に該当せず利用を希望される場合は1か月550円で貸与しています。)

タブレットはスマートフォンと比べて画面(13cm×22cm)が大きいため操作しやすく、お知らせが配信されると自動的に音声流れるので安心です。

すでにスマートフォンアプリ(ライブビジョン)をお使いの方も、この機会にぜひ、ご使用になってみてはいかがでしょうか。

貸与をご希望される方は、広報係までご連絡をお願いします。

担当：総務課広報係 ☎0265-35-9052

国民年金保険料は納付期限までに納めましょう

令和6年度の国民年金保険料は、月額16,980円で、保険料は、日本年金機構から送られる納付書により、金融機関・郵便局・コンビニエンスストア等で納めることができます。そのほかにも、口座振替、クレジットカード、インターネット(Pay-easy)や、スマートフォンアプリを使用した電子決済での納付も可能となっています。ぜひ、ご利用ください。

国民年金保険料の免除制度があります

国民年金保険料を未納のままにしておくと、将来の年金(老齢年金)や、障害・死亡といった不測の事態が生じたときの「障害年金」・「遺族年金」を受け取ることができない場合があります。

収入の減少や失業等により保険料を納めることが難しい場合は、保険料が「免除」または「納付猶予」される制度があります。

令和6年度の受付は、令和6年7月1日から開始しており、令和6年7月分から令和7年6月分までの期間を対象として審査を行います。

また、過去2年までさかのぼって申請することができます。過去に保険料を納付することが困難になり未納期間がある方は、役場窓口係または飯田年金事務所へご相談ください。

産前産後期間は国民年金保険料が免除になります

出産予定日(または出産日)が属する月の前月から4か月間は、保険料が免除になります。免除された期間も保険料を納付したのと同じとして、将来の老齢基礎年金の年金額に反映されます。また、すでに免除手続きや納付をしていても届出ができます。

詳しくは、役場窓口係または飯田年金事務所へご相談ください。

免除期間の保険料を「追納」できます

国民年金保険料の免除または納付猶予の承認を受けた期間がある場合には、保険料を全額納付したときに比べ、将来受け取る年金額が少なくなりますが、これを補うために、10年以内であれば、あとから保険料を納めることができます。ただし、免除等の承認を受けた期間の翌年度から数えて3年度口以降に追納する場合は、当時の保険料額に一定額が加算されます。

日本年金機構のホームページ(<https://www.nenkin.go.jp>)に掲載されています。

税務会計課 窓口係
☎35-9059
飯田年金事務所
☎22-13641

第29回 リニア対策委員会が開催されました

■日時

令和6年5月27日(月) 19時5分〜20時15分

■場所

豊丘村保健センター2階

■参加者

傍聴者10名(内報道3名)
長野県2名 豊丘村5名
J R 東海14名

中部電力 P G 5名

豊丘村 ◆ J R 東海 △ 中部電力 P G ◆

■発言 委員 ▼

長野県 ◆ 豊丘変電所の西側に耕作地があります。降雨等による泥水や土砂の流入が無いように十分配慮をお願いしたい。併せて休工期にも対応できるように体制整備をお願いしたい。

△ J R 東海

■質疑

急な降雨でも対応できる排水設備や、仮設設備を順次設置しながら上事を進めています。休工期間等においても、体制を整備して迅速な対応ができるよう努めています。

【部署名】

△ 説明内容 ◆ 別添資料

下伊那変電所…工事状況、工事スケジュール

送電線工事…進捗状況、工事

【J R 東海】

△ 説明内容 ◆ 別添資料

豊丘村内の工事概要

配布資料1、2

坂島工区・戸中壬生沢工区の工事進捗状況について
配布資料3〜13
阿島北工区における道路改良工事について
配布資料14、15



スケジュール
工事車両通行ルート
問合せ先

【質疑】
特になし
(2) リニア発生土活用先の
情報提供について

【豊丘村】

△説明内容▽別添資料
活用内容・壬生沢区民会館駐
車場整備及び村道壬生沢
線・中央横断線改良工事
活用箇所・壬生沢区民会館前

【質疑】

この箇所の道路改良等の土
木申請をしています。先般
J R 東海へリニアの発生土を
活用していただきたく直接依
頼しました。よろしくお願
いします。

△J R 東海

現地を確認し要望を伺って
います。県から発生土活用候
補地として情報提供がありま
したら正式に検討を進めます
(3) その他

【各委員からの意見・情報提
供】

▼委員
リニア開業が2027年か
ら2034年以降になること

について非常に憤慨している
2027年に完成すると説明
されていたが、工事の遅れは
静岡工区だけではなく、座光
寺高架橋についても2031
年でなければ完成できないと
発表された。村内の工事も
2026年には完成できない
と、そんな話も聞かえている
2027年にも前年から判ってい
たのではなにか、豊丘村内の工
事が延びれば、それだけ住民
に迷惑がかかる。今まではそ
の迷惑を覚悟しながら、完成
した時には素晴らしい地域に
なると願って、J R に協力し
一緒にやり進んできた。何
も説明なく2034年以降で
は、あまりにも酷く、地元住
民を無視しているのではない
か。丁寧な説明をすることは
絶対必要なことであり、判
っている情報は説明をして欲
しい。今回の対策委員会でも説
明は無く、自分たちの工事の
進捗状況を説明するだけで、
豊丘村内の地域や団体の代表
が来ているのだから、丁寧な
説明をするべきではないか。

△J R 東海

2027年を超える工期を

「プラ資源についてお願い」

■汚れたものは無理に入れず
に燃やすごみへ。
汚れたものをそのままプラ
資源に入れてしまうと、きれ
いなものまで汚れてしまいま
す。汚れが落ちない物は燃や
すごみへ。プラ資源に入れる
のであれば、洗って乾かして
出してください。

■二重袋を出さないでくだ
さい。
いくつかのごみをまとめて
ビニール袋等の袋に入れ、そ
れをプラ資源の袋に入れた
「二重袋」であると、中間処
理施設で分別の際、外のプラ
資源袋は破袋できても、二重
袋までの破袋ができずプラ
チックの選別が徹底できま
せん。

プラスチック類の再資源化
のためには、適切な分別を行
い、再資源化に適した品質と
することがとても重要となり
ます。プラ資源を出す際は、
二重袋にしないようにご協力
ください。

【検査の結果】
二重に袋に入れられている
ものや、汚れが付着したもの、
禁忌品である家電製品(充電
式LEDペンライト)、豊丘村
の品質評価は一部で「D」ラ
ンクとなりました。

説明しなかったことについて
お詫びいたしました。ご心配や
期待を裏切ってしまったとい
う点で、非常に反省していま
す。2027年を目指して頑
張るといふ説明はせず、情
報の出し方で明らかに反省す
べき所があったと思います。
今後は、皆様の期待を裏切ら
ないような情報の出し方で進
めて参りますので、引き続き
ご理解とご支援を賜ればと思
います。

▼委員

阿島北工区の工事用車両
ルートとなる県道について、
安全対策としてガードポール
の設置を要望します。

△J R 東海

工事用車両が増えることに
より安全のために必要ですの
で、道路管理者の県とも協議
しながら設置出来るように協
議、調整します。

▼委員

阿島北工区の工事用車両が、
竜東一貫道路と村道城見田線
を相当量通行すると、伴野工
業団地の信号機交差点周辺で
渋滞が起きる。対策として信
号機の間隔調整や、村道城見
田線側の信号機を感知式へ変

更したらどうか。また、竜東
一貫道路へ右折レーンの設置
を検討いただきたい。

△J R 東海

警察と協議をするなかで、
現時点で信号機の時間調整を
行うことは難しい状況ですが、
警察から「工事用車両運行開
始後の状況を確認したい」と
の話を頂いているため、状況
に応じて時間調整の協議を進
めてまいります。検知式信号
機や道路の右折レーンの設置
については、今回ご意見を頂
きましたので、関係機関へ確
認します。

6. 連絡事項

○小学生リニア関連施設見学
会 R.6.6.3

○リニア山梨実験線試験立会
(試乗) R.6.9.27

○リニア関連現場視察実施
R.6.11.中旬

7. 閉会

※当日の会議資料が必要な方
は、総務課までお渡しします。
また、ホームページに会議資
料を掲載しています。

総務課リニア対策室
☎35-905050

リニア中央新幹線建設 豊丘村内の工事の様子をご覧いただけます

飯田ケーブルテレビで放送された、リニア中央新幹線の豊丘村内
で行われている、トンネル掘削状況や発生土置き場の工事状況が、
YouTube「リニア中央新幹線チャンネル」でご覧いただけます。

YouTube チャンネル名:「リニア中央新幹線チャンネル [JR 東海]」
タイトル「教えて!リニアのリアル」
※右記の二次元バーコードからもアクセスできます。

お問い合わせ:リニア対策室



正しいごみの分別に、村民
の皆様のご協力をお願い致し
ます。



「残さず食べよう!」
30・10運動 宴会た
びきりキャンペーン」
を実施します。

県では、食品ロス削減を目
的とする「食べ残しを減らそ
う県民運動」の一環として、宴会で
「ト」の一環として、宴会で
の料理の食べ残しを出さない
よう取り組む「残さず食べよ
う!30・10運動」を呼びかけ
ています。

長野県は、全国の中でも
トップクラスで1人1日当た
りのごみ排出量(一般廃棄物

量)が少ない県となっていま
す。美しい自然を次世代へと
引継ぐためにも、更なるごみ
減量は、重要な課題となっ
ています。
食べ残しが多いといわれて
いる「宴会の料理。誰でも
できるごみ減量の取組のひ
つが食べ残しを減らすため
に、食べ残しを減らすこと。
「最初の30分間と最後の10分
間」は自分の席についてお料
理を楽しみ、「たびきり」で
気持ちのいい宴会にしましょ
う!



建設環境課 環境係
☎35-90508

こんにちは 農業委員会 です

農業委員会事務局（産業振興課 農政係 ☎ 35-9056）



老後の備えは 農業者年金で安心 4つのメリット

1 積立方式で安心

自ら積み立てた保険料と、その運用益により将来受け取る年金額が決まる方式です。

2 自由に保険料を設定

保険料は、月額2万円～(※)6万7千円の間で選択でき、千円単位でいつでも見直せます。③35歳未満の農業者は、加入が義務付けられています。

3 助税効果が大

納めた保険料は全額が社会保険料控除の対象です。

4 終身年金

65歳から支給され(60歳までの繰り上げあり)一生にわたり受け取ることができます。

加入条件は3!!

- 年間60日以上農業に従事
- 60歳未満
- 国民年金第1号被保険者

また、農地を持っていない農業者、配偶者・遺族等などの家族被保険者も加入できます!

60歳～65歳未満の国民年金任意加入者も加入できます!

- 老後生活は、国民年金だけでは足りません!ご夫婦そろっての加入、後継者の加入が大切です!
 - 貯金も必要ですが、使えば減ってしまいます。年金は使っても3ヶ月後には振り込んでくれます。今、少しだけやりくりして、加入してみたいかがでしょうか。
 - 農業者年金に加入すると、国民年金の付加年金が強制加入となりますが、受給し始めると2年で元が取れ、その後終身でもらえます。
- 納付額(月額) 400円(年額) 4,800円 給付額(年額) 200円×付加年金を納めた月数
- 例) 10年加入した場合・・・納付額(合計) 4,800円×10年=48,000円 → 2年で納付した合計額に見合う金額を受け取れる(120ヶ月) 給付額(年額) 200円×120ヶ月=24,000円

農作業中の熱中症に注意!

毎年、約30名の方が農作業中の熱中症により死亡しています。熱中症の正しい知識を身につけて、適切に予防しましょう。

●予防のポイント

<p>暑さを避ける</p> <p>高温時の作業は体力作り、日陰や風通しのよい場所で作業</p>	<p>こまめな休憩と水分補給</p> <p>喉の渇きを感じる前に、こまめに水分・塩分を補給</p>	<p>単独作業は避ける</p> <p>暑気盛りで作業を行う。時間を決めて連絡をとり合う</p>	<p>熱中症対策アイテムの活用</p> <p>帽子や冷却ジェル剤の活用、空調扇や除湿機の活用</p>
--	--	--	---

●熱中症になってしまったら

<p>代表的な症状</p> <ul style="list-style-type: none"> ・めまい ・顔のほてり ・立ちくらみ ・頭痛 ・汗が止まらないまたは全く汗をかかない ・こむら返りが起こる(筋が痛い) ・だるさ・吐き気など 	<p>体調不良の症状があればすぐに作業の中断を!</p>	<p>応急処置</p> <ul style="list-style-type: none"> ・涼しい環境へ避難 ・服をゆるめて風通しをよくする ・水をかけたり扇いだりして体を冷やす ・水分・塩分を補給 	<p>万が一に備えて携帯電話を持って行き緊急連絡先を登録しておきましょう</p>	<p>病院へ</p> <p>応急処置をしても症状が改善しない場合は医療機関を受診しましょう</p>
---	------------------------------	--	--	--

あなたの家は地震がきても大丈夫?

いま一度住宅の安全について考えてみてください

豊丘村は予想される東海地震の地震防災対策強化地域に指定されています。いずれ起こるであろう大地震に備え、豊丘村では住宅の耐震診断・改修を推進しています。

<診断から改修工事への流れ>

地震による被害の拡大を防ぐために

耐震診断の対象となるのは次の全てに該当する住宅です

- 昭和56年5月31日以前に建築工事に着手した住宅
- 一戸建ての住宅(店舗併用住宅などの併用住宅を含みます)

希望される方は、まずお電話でご相談をお願いします【役場土木係 35-9054】

耐震診断(無料)を行います

専門家が住宅の耐震性を調査し、耐震改修の要否を判定します

耐震診断を希望される方のお宅に、長野県木造住宅耐震診断士が伺い、住宅の耐震性の調査や耐震補強のための精密な診断を行います。耐震診断では、工学的な方法を用い、より正確に耐震性能を評価すると共に、住宅の耐震性や耐震補強の方法もご説明します。

診断は、住宅内部や天井裏、床下の調査も必要になりますので、調査の当日は立会いをお願いします。時間は1～2時間程度です。

耐震改修工事には補助制度があります

耐震補強工事費用を補助します

耐震診断の結果、やや危険または危険と診断された住宅について、下記の補助が適応されます。

- 耐震性を向上させるための耐震補強工事費用を補助します。(補助対象工事費の4/5、限度額100万円)
- 倒壊の危険性がある住宅について除却工事費用を補助します。(補助対象工事費の1/2、限度額83.8万円)

補強工事例・・・

- 壁補強工事：壁を増やす工事、壁を筋交いや構造用合板で補強する工事
- 柱、梁、筋交い補強工事：柱、梁、筋交いなどの接合部を金物で補強する工事

また補強工事をした場合、一定の条件を満たす住宅には税制優遇制度があります。

耐震診断・耐震改修補助のお申し込みについて ～工事着手前に申請をお願いします～

耐震診断・耐震改修には申込期限はありませんが、定員になり次第その年度での施工は締め切らせていただいておりますので、ご了承ください。また、耐震改修については申請した年度内に工事を完了させていただきたいので希望される方は早めにご相談をお願いします。

【申込・問合せ先】 豊丘村役場 建設環境課 土木係 ☎35-9054

こんにちは!

笑顔 きらきら 子育て広場

子ども課
子育て支援係
子育て支援専門員 湯澤・仲宗根
(☎ 35-9078)

★☆☆☆☆ ☆ 助けてくれる人マップ作り ☆☆☆☆☆

6月のなごしチャレンジクラスでは、子育てを共に支えてくれる、助けてくれる人を2人1組で考え書き出して「子育ては1人で頑張らなくてもいいんだ!」「私の周りには助けてくれる人がこんなにいるんだ!」と子育てをしていく中で、頼ることのできる人や機関の再認識をしました。



＜おがおさん達から出た助けてくれる人＞
家事・夫・実母・義母・子ども・家事代行サービス
預かり・夫・実家の親・義母・保育園の一時保育・兄弟
相談・実母・学校や保育園の先生・師・子育て支援係
人(友達など)・ママ友・親・兄弟姉妹・センターの先生

家事・相談・預かり・人(友達など)の4つに分けて、助けてくれる人を2人で考えました。



家事や育児で、「夫が助けてくれる」とたくさんの書き出しがありました。夫婦で協力して子育てをしている事がわかりました。また、実家や義父母の協力もある事に対して感謝の気持ちを持って、みんなて子育てができていいる豊丘村の家族の支え合いは、すごいなあと思いました。

子どもは、育つ環境に大きく影響を受けます。子育てをする保護者や養育者を周りの方が支え、安定した気持ちで子育てできるといいですね。

☆○○○ お兄ちゃん、お姉ちゃんたちと遊んだよ! ☆○○○

中学生が職場体験で、7月3日、4日と子育て支援センターに来てくれました。最初、中学生は遠慮がちで赤ちゃんを見ていましたが、「抱っこしてみる?」と誘うと「はい!」と言って抱っこをして赤ちゃんとの空間を楽しんでいました。中学生にとっても、この時期に小さな子どもと抱する体験はとても良いことであり、このような貴重な体験の受け入れもできる場でありたいと思いました。



開所前、3人で黙々と玩具の消毒を行いました。

ひろばに来ていたおがおさん達が、自分の赤ちゃんを中学生に抱かせてくれました。「かわいい!」と中学生。抱かれている赤ちゃんもリラックスして身を預けていました。

子どもを地域全体で見守り育てる時代となってきました。親子同士のみではなく、地域の友達と抱することのできる子育て支援センターを目指していきたいと思っています。

健康とよおか21

元気が大好き♪

健康福祉課保健衛生係
☎ 35-9061

血圧が高いと なぜ治療が必要なの?

＜家庭血圧＞
正常血圧 ～115/75
高血圧基準 ～135/85
＜診察室血圧＞
正常血圧 ～120/80
高血圧基準 ～140/90

先日、村の集団健診であるヘルススクリーニングが終了しました。ヘルススクリーニングでは、身長・体重・腹囲・血圧・血液検査・尿検査等を行います。事後相談では、当日すぐ結果が分かる項目の一つとして血圧値を確認させていただきました。皆さんは普段の自分の血圧の値はご存じですか?そしてどの値から血圧が高いと言われるかご存じですか?日本高血圧学会では基準を左記のように定めています。

血圧治療の目的とは

血圧が高くて治療をされている方もいらっしゃると思います。血圧が高い状態が続くと、脳・心臓・腎臓の血管が傷んで脳血管疾患や心臓血管疾患になってしまうため、その予防のために治療をするということが目的になります。脳の血管を見たことはありますか?脳の血管は直角に曲がっていたり、カーブして折れたらむような構造になっています。また、太い血管から急に細い血管になるため、血圧が高いと脳の血管が傷みやすい構造になっています。心臓の血管は、心臓からの強力な圧に常にさらされており、血圧が高いと脈を打つたびに高い圧で血液が流れることになります。腎臓は体内で最も血管が多く、血管の壁が薄い毛細血管が多く集まっています。毛細血管は圧がかかりやすくなっており、高い血圧は負担になります。豊丘村はこれらの中でも脳血管疾患で治療されている方が多いため、予防となる減塩

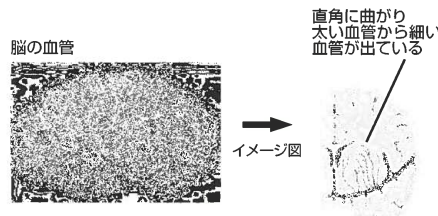

の取り組みに力を入れていきます。減塩するためには、様々な方法がありますが、最近では減塩食品の活用をおすすめしています。減塩食品は、いつも使っている調味料等を減塩食品に変えるだけで良いため、簡単に手軽に減塩ができます。村内のお店でも多くの減塩食品が販売されています。下記に減塩食品を使ったレシピを紹介します。ぜひ作っていただき、高血圧・脳血管疾患の予防に役立てていただければと思います。

ズッキーニの肉炒め

＜材料＞
ズッキーニ・・・1本 150g
豚肉・・・100g
しょうが・・・ひとかけ
油・・・適量
ヤマキ減塩白だし・・・1/2袋

＜作り方＞
①ズッキーニは半月切りに、しょうがは千切りにする。肉は一口大に切る。
②フライパンに油を熱し、しょうがを炒める。香りが出たら肉を炒める。色が変わったら肉をお皿に取り出し、フライパンへズッキーニを入れて炒める。
③ズッキーニに火が通ったらフライパンへ豚肉を戻し、減塩白だしで味を付けて完成。

ラポートレポート

6月の出来事



実際に工事現場を見て学習 南北小学校リニア見学

6月3日、南北小学校の6年生が、村内で進められているリニア中央新幹線の工事現場を訪れ見学を行いました。これは、リニアについての知識や理解を深めてもらおうと、村とJRが企画したもので、電力施設やリニアの工事現場を見て回りました。

この日児童たちは、中部電力の電力施設とリニアのトンネルを訪れました。各現場ではJR職員や現場担当者が図や写真、実物などを用いて児童たちに分かりやすく説明をしていました。

また、児童たちから質問がたくさん出され、充実した見学会となりました。

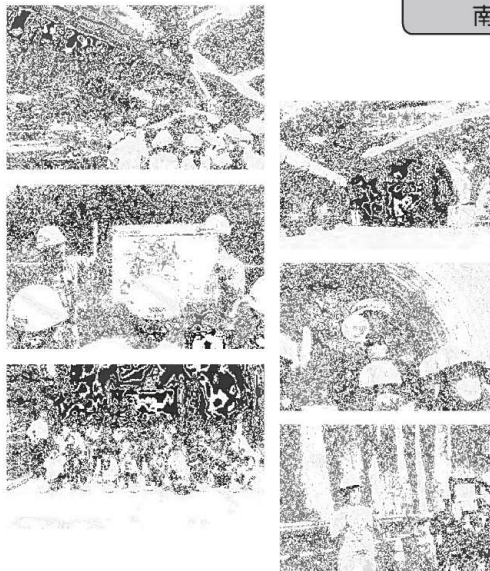

第2分団Aポンプ操法大会 飯伊大会優勝で県大会へ

飯伊消防技術大会が6月17日に秦皇村で開かれ、豊丘村小型ポンプ操法で優勝した第2分団Aチームが出場しました。大会には各市町村の代表チームが、各部門で訓練の成果を競い合いました。

このうち小型ポンプ操法の部には13チームが出場し、豊丘村は7番目に競技を行いました。豊丘村は減点数9・25と飯田市Aチームと2点差で見事優勝し県大会出場を果たしました。

一方、7月7日に長野県消防学校で開かれた県大会では、地区予選を勝ち抜いた12チームが出場し、大勢の仲間や観客が団員の雄姿を見守りました。豊丘村は11番目に競技し、飯伊大会後も訓練を重ねてきた成果を発揮しました。

結果は5位で、優秀な選手に贈られる番員賞を1番員の菅沼心太さんが受賞しました。

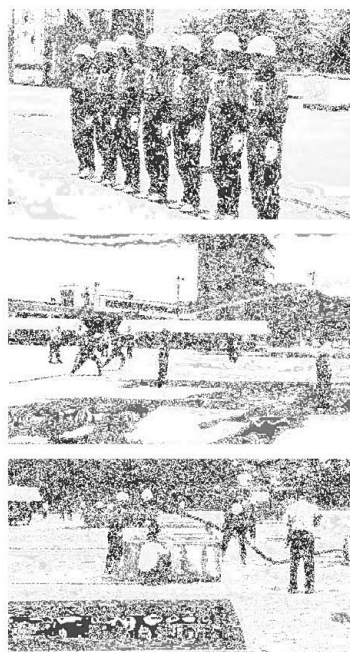

選手たちにエールを送る 中学校 中体連壮行会

中体連夏季南信大会を前に中学校では壮行会が行われ、選手たちの健闘を祈りました。

壮行会は5月30日に中学校体育館で行われ、大会に出場する選手たちが吹奏楽部の演奏と拍手で迎えられ入場しました。会では初めに、競技ごと大会への意気込みを発表し、決意を述べました。

また吹奏学部による応援歌の演奏が行われ、応援団を筆頭に選手達へエールを送りました。

こうして、選手たちは各競技大会へ望みベストを尽くしました。



178名が参加 第27回村民ゴルフ大会

第27回村民ゴルフ大会が、6月13日に高森カントリークラブで開かれ、ゴルフの腕を競いました。

今大会には178名が参加し、緑に囲まれたホールでベストスコアを目指しました。

会場では7時過ぎに開会式が開かれカップの返還や大会長下平村長による始球式が行われ、大会がスタートしました。

この日は晴天で風も穏やかな絶好のゴルフ日和となり、参加した皆さんはベストスコアを目指し、気持ちよさそうにティーショットを打っていました。



松くい虫特別防除 ヘリコプターで薬剤を空中散布

松くい虫特別防除が6月17日に行われ、ヘリコプターから薬剤を空中散布しました。

ヘリポートとなった堀越天神公園では、午前4時過ぎからヘリコプターへ薬剤の積み込みを行い、準備が完了するとヘリコプターが飛び立ち、散布が始まりました。

今回は南信幹線沿い5つのエリアに散布し、燃料や薬剤の補給などをしながら7回の飛行を行い、70ヘクタールに散布しました。

こうして散布は順調に進み、午前6時頃終了しました。



富士市吉原三中 勤労体験学習 40周年記念「ありがとうの会」

40周年を迎えた富士市立吉原第二中学校の勤労体験学習記念式典が6月21日に同校で開催され、受け入れ農家と村長ら16名が招かれました。

勤労体験学習は1985年に始まり、これまでに約4千人が参加しています。親子2代で経験した家庭もある中、学校行事の見直しなどにより昨年で終了が決まりました。

式典には全校生徒約350人や教職員らが出席し、長年の温かい受入れに対し感謝の思いを伝えたり、これまでの歴史をスライドで振り返ったりしました。



こちら消防団です!!

飯伊消防技術大会で優勝しました

6月16日(日)に泰阜村総合グラウンドにて飯伊消防技術大会が行われました。豊丘村からは、小型ポンプの部に、村の操法大会で優勝した第2分団Aチームが出演し、13チーム中1位で優勝しました。



順位	チーム名	減点
1	豊丘村	9.25
2	飯田市A	11.25
3	泰阜村	12.00
4	高森町A	12.75
5	飯田市C	13.00
6	喬木村	14.75

※小型ポンプ操法は減点方式により審査され、器具を丁寧に扱い、迅速に火点(実際の火を想定した目標)に放水できたチームが上位となります。

長野県消防ポンプ操法大会が開催されました

7月7日(日)に長野市消防学校にて、長野県消防技術大会が行われました。豊丘村からは、小型ポンプの部に、飯伊消防技術大会で優勝した第2分団Aチームが出演し、12チーム中5位入賞、1番員が番員賞という好成績を収めることができました。

順位	チーム名	減点
1	諏訪市	0.50
2	立科町	8.50
3	安曇野市	9.75
4	千曲市	11.50
5	豊丘村	12.75
6	駒ヶ根市	15.50

番員	チーム名	氏名
指揮者	諏訪市	伊藤 慈雨
1番員	豊丘村	菅沼 心太
2番員	川上村	吉澤 賢也
3番員	安曇野市	細萱 裕樹

豊丘村消防団 facebook QRコード

豊丘村消防団員 Instagram QRコード

QRコード

QRコード

©TOYOOKA_SHOUBUDAN



豊丘村消防団員 随時募集中!
あなたの“ちから”を貸してください
(女性消防団員も募集中)
お問い合わせは 総務課 総務係 ☎35-9050 まで (どんなことでもお気軽にお問い合わせください)

とよ旅 タイムス

Toyooka Travel Times

一般社団法人豊丘村観光協会
とよおか旅時間

TEL 0265-49-3395
FAX 0265-49-3396

桃狩り大人気実施中!

7月6日(土)から始まった桃狩りは、今年も多くの方にご利用いただいております。

豊丘村の桃狩りは、桃のもぎ取りと食べ放題のセットになっており、園地では桃の収穫方法や美味しい桃の見分け方など、農家さんが直接教えてくださいます。

訪れたお客様は、たくさんの桃に囲まれながら、自分のお気に入りの桃を見つけ、嬉しそうに写真を撮ったりしながら収穫を楽しんでいます。



このプランは予約不要です。当日道の駅とよおかマルシェの観光案内所へお越しいただければご利用可能です。食べ放題のみプランは、その日の食べ放題の桃がなくなり次第終了となります。

今年度の桃狩りは8月12日(月)までの実施を予定しています。(終了時期は多少前後する場合があります)各プランの詳細やご予約などは、とよおか旅時間のホームページをご覧ください。

豊丘ダリア園 開花状況

田村地区にある豊丘ダリア園。オレンジやピンク、黄色、白といった色とりどりのダリアが咲き誇り、とても美しい光景を見せてくれています。園地は基本無人です。ご自由にお楽しみいただけます。詳細は、とよおか旅時間のホームページをご覧ください。

なお、現在は、切り取り販売は行っておりませんので、ご注意ください。



サイクリングガイドツアー シンガポールのお客様

とよおか旅時間で提供しているサイクリングガイドツアー。先日、シンガポールから観光で来られたお客様に、

フルーツスイーツプランをお楽しみいただきました。



伊那谷が織りなす美しい景色を見ながら、ガイド付きサイクリング&いちごの収穫。いちごはカフェ&ダイニングon(エン)様でスイーツに。



豊丘村の滞在を終えたあと、も日本各地を旅して回るとのこと。
海外からのアクティブなお客様にガイドツアーを楽しんでいただき、こちらとしてもうれしい限りでした。

ベジフルキッチン 定休日のお知らせ & スタッフ募集中!

道の駅併設のレストラン・ベジフルキッチン。
7月は毎週火曜日を定休日とさせていただきます。それに加えて、7月は第2、4週の水曜日を臨時休業日とさせていただきます。8月は6日(火)が定休日、13日以降は毎週火曜と水曜が定休日となります。なお、8月7日(水)は営業いたします。
また、アルバイトorパートスタッフを募集中です。学生や主婦の方、大歓迎です。

《募集内容》

職種: ホールorキッチン
内容: 接客、お料理の補充、下善、血洗い、会場準備・片付け
食材調理、仕込み作業等

時給: 1,000円
時間: 4~8時間
(時間は応相談)
【お問合せ先】
☎0265-49-3395
(とよおか旅時間)

情報

歯科口腔健診を 受けましょう

長野県後期高齢者医療広域連合

長野県後期高齢者医療広域連合では、健康づくり事業の一環として、歯科口腔健診を行います。

高齢になると、むせたり、のどにつかえたりすることが多くなり、これらが原因で誤嚥性肺炎（唾液や食べ物、胃液などと一緒に細菌を誤って気道に吸引することによって生じる肺炎）を起こすことがあります。

「お口の健康は、身体の健康への第一歩です。固いものが食べにくい、入れ歯が合わない、特に自覚症状はないが、お口の状態を確認したいが、費用は無料です。」

この機会に受診しましょう。

■対象者

①昭和23年4月1日～昭和24年3月31日生まれの被保険者（令和5年度に75歳の誕生日を迎えた方）

②昭和19年4月1日～昭和23年3月31日生まれの被保険者（令和5年度に76～79歳の誕生日を迎えた方）のうち、直近で生活習慣病に係る受診をされた経歴があり、かつ、令和5年度に歯科医療の受診がなかった方

③昭和18年4月1日～昭和19年3月31日生まれの被保険者（令和5年度に80歳の誕生日を迎えた方）

■案内通知の送付
広域連合から対象者に対し、案内通知と受診券を送付します。

ひこの機会に受診しましょう。

す。（6月下旬より順次送付）

■健診期間
7月11日（月）から12月30日（月）まで

■健診費用
無料

※健診の結果、治療が必要な場合は、別途治療費がかかります。

■健診項目

①歯の状態の確認（虫歯の有無や現在歯数など）

②口腔衛生状態の確認（ブラッシングの状況、下苔や口腔乾燥など）

③歯周疾患の有無

④咬合状態の確認（歯並び、かみ合わせなど）

⑤嚥下機能の検査（飲みこむ力など）

⑥口腔がんの検査

■対象医療機関
県歯科医師会所属の歯科医院（市内の水野歯科医院とかみぬま歯科クリニックは、対象医療機関に該当していません。）

■予約方法
対象医療機関に自身で直接予約をお願いします。

■受診時に必要なもの
①受診券
②被保険者証
③お薬手帳（無い場合は、不要です。）

■お問い合わせ

長野県後期高齢者医療広域連合 保健事業室
☎026-229-5320

司法書士による
無料相談会

「司法書士による借金・債務整理相談会」

長野県司法書士会

日時
7月21日（日）

午前10時～午後4時

相談料
無料

電話相談
0120-121121

（平日のみ専用番号）

LINE相談
友だち検索で「@662jpyl」

を検索し、「長野県司法書士会（司法書士による借金・債務整理相談会）」を友だち追加してください

■相談例
・借金で苦しんでいる

・消費者トラブルで悩んでいる

・車上生活から脱したい

・相続放棄について知りたい

・生活保護を受けたい

■お問い合わせ
長野県司法書士会
☎026123217492



令和7年4月採用の 土木技術職員を募集します！

豊丘村が構成団体となっている「下伊那郡土木技術センター組合」では、一般行政職（土木職・社会人枠）を募集します。

○業務内容
下伊那郡内の13町村が施行する土木工事の調査、測量、設計、製図、積算、工事の指導監督、検査に関する事務

○試験区分 総合土木（初級） 高校卒業程度

○採用予定人数 2名

○受験資格等
・昭和63年4月2日から平成13年4月1日までの出生者
・国、都道府県、市区町村等の地方公共団体又は民間企業等における職務を3年以上経験し、土木・建設・上下水道関係の測量・設計・積算・工事監督等の業務に携わった経験のある者

○受付期間
令和6年10月4日（金）まで

詳しい内容については、豊丘村役場総務課（35-9050）か、下記のお問い合わせ先までご連絡ください。

■お問い合わせ
下伊那郡土木技術センター組合（担当：庶務課長）
〒395-0034 飯田市追手町2-678（長野県飯田合同庁舎5階） ☎0265-23-2542

消防職員を募集します！

南信州広域連合飯田広域消防本部では、令和6年度消防職員採用試験を次のとおり行います。

■採用職種 消防職員（初級）

■採用予定人数 若干名

■受験資格
平成6年4月2日から平成19年4月1日までの出生者

■試験日
第1次試験 令和6年9月22日（日）
第2次試験 令和6年10月下旬を予定

■受験手続
（1）受験申込書
ア 飯田広域消防本部総務課及び各消防署で受け取る
イ 郵送で請求する場合は、あて先を明記し、140円切手を貼った角形2号封筒を同封して下記提出先まで請求してください。
ウ 飯田広域消防本部のホームページからダウンロードする

（2）提出先
〒395-8533 長野県飯田市東栄町3345番地
飯田広域消防本部 総務課職員係
（3）申込期間
7月19日（金）から8月15日（木）まで

■お問い合わせ
飯田広域消防本部 総務課職員係
☎0265-23-6000

2024 信州ねりんピック シニア作品展

展示期間	令和6年11月15日（金）～11月17日（日） 10：00～16：00（17日は正午まで）
展示場所	長野市ホクト文化ホール（長野市若里1-1-3）
応募資格	60歳以上のアマチュアの人
部門	日本画、洋画、彫刻、手工芸、書、写真
出品料	無料（作品返却時の運送料は出品者が負担）
申し込み	令和6年7月1日（月）～8月20日（火）までに、所定の出品票に必要事項を記入の上、飯田保健福祉事務所（TEL.0265-53-0464）へお申し込みください。（作品は後日搬入）
問い合わせ	2024 信州ねりんピック実行委員会事務局 （公益財団法人長野県長寿社会開発センター内） TEL.026-226-3741 https://nicesenior.or.jp

※企画内容・申し込み方法など、詳しくは（公財）長野県長寿社会開発センターホームページをご覧ください。



（長野県長寿社会開発センターホームページ）



県立歴史館開館30周年記念
夏季企画展「疾風怒濤 木曾
義仲」を開催します

県立歴史館では、開館30周年を記念した夏季企画展「疾風怒濤 木曾義仲」文書と絵画でみる義仲の「一生」を開催します。

県歌「信濃の国」にも歌われる木曾義仲にまつわる華麗な屏風・絵巻・初公開の書状などを展示し、義仲の実像に迫ります。

【期間】
7月13日(土)～8月25日(日)

【会場】
長野県立歴史館企画展示室

【開館時間】
午前9時～午後5時(入館は午後4時30分まで)

【休館日】
月曜日(ただし、7/15・8/12は開館)、7/16(火)

※観覧料、関連イベントの詳細などは、長野県立歴史館ホームページをご覧ください。
■お問い合わせ
長野県立歴史館
☎026127412000

「信州山の目」制定10周年
「信州の山」に関する
イベントを開催します

長野県独自の記念日である「信州山の目」の制定から今年で10年を迎えます。「信州の山」について知り、その魅力をとお楽しみいただけるイベントを開催しますので、ぜひお出かけください。

「信州山の目」制定10周年
記念「信州山フェスタ」

【日時・場所】
7月20日(土) 午後1時半～

キッセイ文化ホール 大ホール
【内容】
トークショー、作品上映、ブース出展 など

【入場料】
無料(要事前申込)
※詳細やお申し込みは、キッセイ文化ホールホームページをご覧ください。

「信州山の目」10周年記念
行事」

【日時・場所】
7月28日(日) 午前10時～
国営アルプスあづみの公園

大町・松川地区
【内容】
記念式典、トークイベント、無料木工体験 など

【入場料】
大人(15歳以上) 4,500円、シルバー(65歳以上) 2,100円、小人(小学生・幼児無料)

※その他のイベント情報「信州山の目」の詳細などは、長野県公式ホームページをご覧ください。

【お問い合わせ】
県庁 林務部森林政策課
☎026123517261



危険 ルールを無視した
**ペダル付き
電動バイク**

ペダル及びモーターを備える車両のうち、
●スロットルが備えられており、モーターのみで走行させることができるもの
●電動補助付自転車(いわゆる電動アシスト自転車)の駆動系を駆動するもの

**自転車ではなく、
一般原動機付自転車又は自動車です!!**

モーターを用いず、ペダルのみを用いて走行させる場合でも、一般原動機付自転車又は自動車としての交通ルール(免許・運転の届出、歩道走行不可、乗用ヘルメットの着用義務等)が適用されます。

公道を走行するために必要なこと

Check 01 一般原動機付自転車等を運転することができる運転免許	Check 02 ブレーキランプ、ウィンカー、バックミラー等の備付け
Check 03 ナンバープレートの取付け・表示	Check 04 自動車損害賠償責任保険(共済)への加入

警察庁・都道府県警察

ルールの無視は罰則の対象です!

●安全標識に適合しなければなりません
●バックミラー
●クラクション
●ウィンカー
●ヘッドライト
●ブレーキ

自転車は交通ルールが適用されるもの
型式認定を受け、TSマークが付いている電動補助付自転車には、自転車の交通ルールが適用されます。いわゆる電動アシスト自転車(購入)する場合は、TSマークが付いているものを選びましょう。

ライチョウを救うため、皆様の「ご寄付」をお願いします!

長野県の「県鳥」で、国の特別天然記念物でもあるライチョウの保護活動への寄付を募集しています。

ライチョウは、地球温暖化や捕食者の影響により絶滅のおそれが高まっており、これまで以上に効果的な保護対策が求められています。豊かな山岳環境のシンボルであるライチョウを後世に引き継いでいくため、皆様の温かいご支援をお願いします。

【募集期間】
8月31日(土)まで

【寄付金の使い道】
ライチョウの生息状況を十分把握できていなかったエリアでの調査

※今年6月からは、これまでにいただいた寄付金を活用し、北アルプス南部で9年ぶりとなる調査を進めています。
○捕食者の追い払いなど、ライチョウを守るための実践

的対策 など

※寄付の方法、保護活動の詳細などは、長野県直営ふるさと納税受付サイト「刃子なが」をご覧ください。

【お問い合わせ】

県庁 環境部自然保護課
☎026123517178

花火はルールを守って取り扱しましょう!!

県内では近年、おもちゃ花火や動物駆逐用煙火の取り扱い時における火傷や下草火災などの事故が発生しています。花火を取り扱う際は、ルールやマナーを守り安全に使用しましょう

長野県産業技術課 保安・伝統産業係

夜間窓口について

【日時】 毎月第1・第3月曜日17:15～19:00
【場所】 役場窓口係(正面玄関から入ってください)
【取扱業務】
◎戸籍・住民票・その他諸証明の発行
◎印鑑登録 ◎マイナンバーカード申請
※転出・転入・保健切替等の異動手続きは行えません。

コンビニ交付について

コンビニで「住民票」と「印鑑証明」を取得できます。ぜひご利用ください。
【必要なもの】
・マイナンバーカード・数字4桁のパスワード
【利用可能時間】 6:30～23:00(土日祝日も可能)

時間外交付について

【交付できるもの】
◎住民票◎所得証明書◎印鑑登録証明書
※あらかじめ業務時間中にお申し込みが必要です。
※戸籍等は交付できません。

税務会計課窓口 ☎35-9059

今月の納税

口座引落日	7月25日(木)	令和5年度 「税に関するポスター」入選作品
区費等納入日	7月25日(木)	
納期限	7月31日(水)	
・集合税	2期	
・固定資産税	2期	
・下水道料	6.7月分	
・保育料	7月分	
・介護保険料(普通徴収分)	7月分	
・後期高齢者医療保険料(普通徴収分)	7月分	
今月の村税等夜間収納窓口は	豊丘南小学校6年 北澤 沙耶さん	
7月31日(水) 17:15～19:00です。	この作品は飯田法人会とよおか支部長賞です。	

税務会計課税務係 ☎35-9051



えのくあそびたつのし〜 😊



シャボン玉いつばいできたよ〜



チョコレート作り!



なかよしもりめいろ、つくるぞー!!



またいっしょにあそんでね 🧒🧒

在籍園児数 令和6年7月1日現在

	未満児	3歳児	4歳児	5歳児	合計
北保育園	19	22	14	20	75
中央保育園	32	30	28	22	112
南保育園	20	10	10	14	54
合計	71	62	52	56	241



豊丘村キャラクター 「だんQくん」

広報とよおか2024.7
■通巻401号

●人の動き● R 6. 7. 1 現在(前月比)

人口: 6,521人(+2人) 住民異動届(6月中)
 男: 3,252人(+5人) 転入: 24人 転出: 21人
 女: 3,269人(-3人) 出生: 2人 死亡: 3人
 世帯: 2,250戸(+3戸)

●編集・発行●

豊丘村役場総務課企画財政係
 〒399-3295 長野県下伊那郡豊丘村大字神稲 3120 番地
 電話 0265-35-3311 (代表) / FAX0265-35-9065
 ホームページ <https://www.vill.nagano-toyooka.lg.jp>
 電子メール info@vill.nagano-toyooka.lg.jp

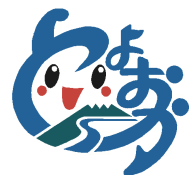

豊丘村ロゴマーク

■印刷/龍共印刷株

