

広報

とよおか

8

2024
VOL.402

特集

大切な農地を次世代へ引き継ぐために
～「地域計画」を策定します～

- 4ページ お知らせ宅配便
- 12ページ 健康とよおか21元気が大好き♪
- 13ページ 笑顔きらきら子育て広場です
- 14ページ フォトリポート
- 16ページ こんにちは農業委員会です
- 17ページ とよ旅タイムス
- 18ページ 暮らしの情報

表紙：桃狩り

特集 大切な農地を次世代へ引き継ぐために ～「地域計画」を策定します～

農業従事者の高齢化、後継者不足等により農業の担い手不足が深刻化し、遊休荒廃農地が増加しています。地域の農家の方がこれまで守ってきた大切な農地を次の世代に引き継ぐために、農地所有者・耕作者や関係機関の話し合いにより、10年後の農地利用の姿を明確にする「地域計画」の策定に取り組んでいきます。

豊丘村の農業の現状

豊丘村は「農業立村」を掲げ、農業構造改善事業等を取り入れ、農地の基盤整備を行ってきた。天竜川沿岸の下段地域には区画整備された水田が広がっているほか、河岸段丘中段地域と山間地域（上段地域）には果樹団地が広がり、りんご、桃、梨、ぶどうなどが栽培されています。果樹の中でりんごの生産量が多く、西日を受け高い技術により栽培されることから品質がよいことで知られています。また、柿の栽培も盛んで、全国ブランドの干し柿「市田柿」として加工され高値で取引されています。その他、肉牛、乳牛、養豚等の畜産も盛んです。

豊丘村の農地面積は全体で約600haありますが、そのうち遊休荒廃農地は73haであり全体の12%を占めています。農業従事者数の推移を見ると、平成22年の1,535人が、令和2年には1,063人となり、10年間で約3割減少しています。販売農家を年代別にみると、70歳以上が全体の54%と半数強を占めています。

るほか、後継者がいない農家が75%にのぼります。このままの状態が続くと、遊休荒廃農地がさらに拡大し、村内の農地が適切に利用されなくなる心配があります。農地は、農産物生産だけでなく、洪水防止、地下水のかん養、美しい農村景観の保全といった多面的機能を有しており、農地が荒廃するとそれらの機能が損なわれてしまいます。

地域計画とは：

農業経営基盤強化促進法が改正され、従来の「人・農地プラン」が「地域計画」に変わり、法律に基づく計画として今年度末までの策定が市町

地域計画では目標地図を作成します。目標地図とは、10年後の予定耕作者を示したものです。なお、目標地図に載ったとしても、すぐに権利設定が発生するわけではありません。

下の例では、現在（左の現況地図）は自作が主で、何人も耕作者がいる状態ですが、10年後の目標地図では、大規模な経営体（A～D）に集積・集約し、少ない担い手で効率的に広い面積の農地を耕作することを目指す計画となっています。

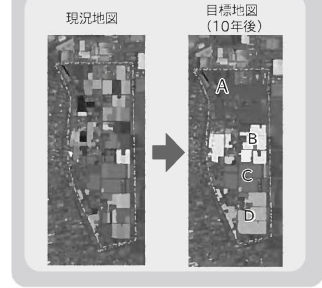

村に義務づけられました。この「地域計画」とは、農業従事者の高齢化、後継者不足等が深刻化する中、今後10年間、誰が、どのようにして地域（各団地）の農業を守っていくかを、農地所有者・耕作者、農業委員会、水利関係者等が話し合いを行い、まとめていくものです。関係者の話し合いにより、農地の各筆ごとに、10年後の耕作者を示す「目標地図」を作成し、農地利用を「見える化」していきます。

農家の皆さんが守ってきた農地を、次の世代に確実に引き継ぐための具体的な方策を計画に盛り込んでいくことになります。

地域計画策定の流れ：

- ① 計画対象とする農地
今後も耕作を継続していきたい農地である、次を計画策定の対象農地とします。
- ・多面的機能支払事業、中山間地域直接支払事業の対象農地
- ・これ以外でも貸借され耕作されている農地
- ② 計画策定する単位
農地の一定のまとまりのある「団地」単位で計画を策定します（計34団地）。

- 滝川地区、河野新田、経塚原団地、勝負平団地、三次原、押出原団地、土井場・中平水田地区、河野下段地区、南平団地、北平・中宮地区、下田地区、お聖人・札幌団地、東・切山沢地区、駒沢・堂平地区、田村下段地区、横山、金山団地、北村・中張団地、田山原団地、山田上段、笹久保地区、長沢地区、林新田、林里地区、林原団地、林原・木門地区、佐原地区、北入地区、伴野新田、伴野本・小園、伴野原団地、ケケ子原、柏原団地、大池原・柏原団地、源道地区、福島地区、壬生沢地区、南沢団地

③ 団地の今後を考える検討会の開催

②の団地毎に、農地所有者、耕作者、農業委員会（必要に応じ区役員、水利組合等役員、JA理事）等の方々に集まっていただき、将来の農地利用の姿について考える検討会を行います。団地内の農地について将来にわたってどのような耕作を継続していくかの話し合いや、10年後の耕作者を地図上に示す目標地図の作成作業を行います。

検討会の日程・会場が決まったら、開催通知を農地所有者・耕作者にお送りします。

今後の各団地の方向性について関係者が一堂に会して話し合う重要な会議になりますので、皆様のご出席をお願いします。

農業委員会会長の春日健司さんのお話を伺いました



豊丘村の農業の現状について思っています。かつては、ほとんどの農地

を所有者が耕作しており、農地を貸してほしくても借り手がなかなか見つかりませんが、農地は増えていますが、農地の借り手が見つからない現状となっています。農地を遊休化させないために、担い手の方に無理して農地を借りていただき、耕作してもらっている状況です。

少し前までは、若いうちは会社勤め等をしていても、休日には家の農業を手伝い、定年退職後に本格的に農業に従事する方も多かったと思います。最近は働き手不足ということもあり、会社の定年も徐々に伸びる傾向にあります。60歳で退職せず、65〜70歳まで会社に勤める方が多く中々おられます。このような中の変化も、農業の担い手不足に拍車をかけていると感じています。

現在、豊丘村の農業従事者の平均年齢は75歳で、後継者のいない農家が7割にのぼります。このまま何を手打たなければ、10年後にはさらに農業の担い手が減少し、遊

休廃農地が増えることが危惧されます。

地域計画の策定に向けては、中心的な立場で今回の地域計画の策定に参画することになっていきます。

地域計画という難しい計画を作らなければならないように聞こえます。でも、国も言っているように各団地の関係者（農地所有者、耕作者、農業委員会、水利関係者等）が現在の状況を共有し、各団地の農地を将来に向けてどうやって維持していくのか、またそのために自分たちに何が

できるかについて話し合い、関係者皆で少しずつでも取組みを始めていくことが地域計画の本質です。

各団地の農業は、その農地の所有者・耕作者が一番分かっています。是非とも、団地毎に行う検討会議に出席していただき、団地の今後について一緒に考えてほしいと思います。

なお、農地を所有していても、他の方へ貸しており自分で耕作されていない方は「自

分は関係ない」という意識になりがちです。しかし、農地所有者の意向は、各団地の今後の方向性を考える上で重要ですので、検討会への出席をお願いします。

農地の担い手への集積・集約化

農業の担い手が減少する中、農地を遊休化させずに耕作を継続するためには、既に村内でも行っておりますが、農地を中心とした大規模農家に借りて耕作してもらい（集積）、それら中心的農家が効率的に農作業できるように農地をまとめる（集約）が必要だと思えます。

でもそれにも限界があり、なるべく自分の農地は自分で適正に管理するという意識を持つていただきたいと思えます。

河野新田の集落営農への取組みについて

近年、下段の河野新田のような優良農地でも耕作者がみつからない農地が出てきています。現在、河野新田には約

50haの田がありますが、所有者が自作している田、担い手が所有者から借りて耕作されている田が面積的におよそ半々です。ただ、耕作者・所有者の方へ意向調査を実施してくれている借りて耕作した後耕作面積を増やしたい方は一人もおらず、逆に現在田を貸している方のうち、田を返された場合に自分で耕作できないと回答した方が59名中56名という状況です。

もし、現在田を耕作してくれている方から地主に田が返されれば、5年後には最大で12haが遊休化することが予想されます。

そのような事態を防ぐために、河野新田では、地域計画の策定に農地を維持する「集落営農」の取組みの検討を進めています。

他の地区でも、地域計画の検討会の中でこのような取組みも参考にしたいだけだと思います。

産業振興課農政係
☎31-9065

年金生活者支援給付金制度について

年金生活者支援給付金は、公的年金等の収入やその他の所得額が一定基準額以下の、年金受給者の生活を支援するために、年金に上乘せて支給されるものです。

受け取りには請求書の提出が必要です。ご案内や事務手続きは、日本年金機構（年金事務所）が実施します。

●対象となる方

- 老齢基礎年金を受給している方
以下の要件をすべて満たしている必要があります
✓ 65歳以上である
✓ 世帯員全員が市町村民税が非課税となっている
✓ 年金収入額とその他所得額の合計が約88万円以下である
- 障害基礎年金・遺族基礎年金を受給している方
以下の要件を満たしている必要があります
✓ 前年の所得額が約472万円以下である

●請求手続き

- ①新たに年金生活者支援給付金をお受け取りいただける方
お受け取りの対象になる方には、日本年金機構から9月初旬頃から、請求可能な旨のお知らせを送付します。
同封のはがき（年金生活者支援給付金請求書）に記入し提出してください。令和7年1月6日までに請求手続きが完了しますと、令和6年10月分からさかのぼって受け取ることができます。
- ②年金を受給しはじめる方
年金の請求手続きと併せて年金事務所または市区町村で請求手続きをしてください。

●日本年金機構や厚生労働省を装った不審な電話や案内にご注意ください。

- ✓日本年金機構や厚生労働省から、電話でお客様の家族構成や金融機関の口座番号・暗証番号をお聞きしたり、手数料などの金銭を求めめることもありません。



☎年金生活者支援給付金のご請求でお困りになったときには、お電話ください。

『給付金専用ダイヤル』 ☎0570-05-4092（ナビダイヤル）

年金給付金 検索

ヘルススクリーニング結果説明会の開催について

下記の日程で、ヘルススクリーニングの結果説明と生活習慣病予防のための相談を行います。お越しいただいた順番に個人相談を行いますので、最寄りの会場にお出かけください。
(持ち物) 服薬中の薬がわかるもの（お薬手帳など）、今までの健診結果

月日	会場	時間	対象地区
8月27日 (火)	壬生沢・福島 拠点施設	午前 9時30分～10時30分	壬生沢全域
		午前 10時30分～11時00分	福島全域
	伴野区民会館	午後 1時30分～2時30分	北入・上村・古瀬・古畑
		午後 2時30分～3時30分	上市場・下市場・伴野原
8月29日 (木)	保健センター	午後 1時30分～2時30分	城
		午後 2時30分～3時30分	北村
		午後 3時30分～4時30分	山田
8月30日 (金)	保健センター	午後 1時30分～4時00分	全地区
		午後 6時00分～7時30分	

お問い合わせ：健康福祉課 保健衛生係 ☎ 35-9061

令和6年度 日本赤十字社 活動資金募集のお礼

活動資金総額 508,805円

ご協力ありがとうございました。

5月から6月にかけて、村内各世帯に日本赤十字社の活動資金募集についてお願いしたところ、総額508,805円の資金をいただきました。

多くの皆様からご協力をいただき、誠にありがとうございました。

皆様にご協力いただいた活動資金は日本赤十字社長野県支部へ送金後、国内災害救護活動（救護物資備蓄、災害発生時の現地での医療救護・被災者ケアなど）、救急法等講習会（一次救命法・ケガ手当法・防災教育など）、地域での赤十字奉仕団活動（赤十字奉仕団炊き出し活動、奉仕団員研修開催など）といった赤十字事業の財源として使用されます。

赤十字の活動は皆様の温かいご支援で支えられています。今後ともご支援をいただきますよう、よろしくお願ひ申し上げます。



健康福祉課 福祉係 ☎ 35-9060

令和7年度 保育園入園説明会のお知らせ

令和7年度、新規で保育園入園を希望する年少児、未満児の保護者の皆様を対象に、入園説明会を行います。

- 日時 10月18日（金） 午前10時～11時
- 場所 役場2階 中会議室
- 持ち物 筆記用具
- その他 当日は保健センター2階に託児を設けますのでご利用ください

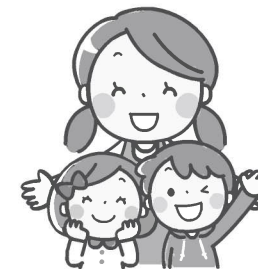

子ども課 子育て支援係 ☎ 35-9078・保育園係 ☎ 35-4953

9月1日からの止め山期間について

9月1日から葺シーズンに入り、止め山期間となるため、山林所有者・入札者・鑑札者以外の入山が禁止されます。それに伴い、入山規制や警戒パトロールを実施しますので、皆様のご理解とご協力をお願いいたします。

■入山禁止期間

9月1日(日)から
11月14日(木)まで

※入札者・鑑札者は、車両証の掲示及び腕章の着用を必ず行ってください。
※違法に入山した場合は、法令等により処罰されます。



秋のごみゼロ運動を実施します

豊丘村では毎年、秋のごみゼロ運動を9月に実施しています。

村民の皆さんのご理解とご協力をお願いします。

■期日

9月29日(日)朝6時より小雨決行

■実施内容

道路や地区内に捨てられているごみの収集

■実施区域

区長さん、自治会長さんの指示区域

自治会未加入の方は、自宅周辺のごみ拾いをお願いします。

■参集範囲

全村各戸1名、小中学生の皆さん

■持ち物

空き袋・ごみバサミ・軍手など

■分別方法

可燃ごみ(廃プラスチック類、不燃ごみ(埋立等)、金物類、びん類、ペットボトルの5種類に分け、区長さんと自治会長さんにお配りする収集袋へ

葺山入札会のお知らせ

村有林に係る葺山の入札会を、次のとおり開催します。

【虹川以南葺山入札会】

入札日時 8月25日(日)
午後3時から

入札場所 壬生沢福島集落拠点施設

入札資格 虹川以南(伴野区、福島区、壬生沢区在任者に限ります。)

※当日出席出来ない方は封書による入札も受け付けます。

伴野、福島、壬生沢の各区長さん、もしくは役場商工

林務係までお問合せください。

【村有林日影山・大満沢・長沢別荘団地葺山入札会】

入札日時 8月28日(水)
午前10時から

入札場所 役場2階【中会議室】

入札資格 神福地区在任者に限ります。

※当日出席出来ない方は封書による入札も受け付けます。

飯伊森林組合までお問合せ

ください。

【河野区・堀越区・高鳥谷神社林・村有林大入山葺山入札会】

入札日時 8月28日(水)
午後2時から

入札場所 堀越区民会館

入札資格 河野区、堀越区在任者に限ります。

※当日出席出来ない方は封書による入札も受け付けます。

河野、堀越の各区長さん、もしくは飯伊森林組合までお問合せください。



新「小型充電式電池を取り外すことができない小型家電」

■収集品目と出し方

電子タバコ(加熱式たばこ)、ワイヤレスイヤホン・シェアカー・充電式ハンディファン、電動ハブラシ等

収集庫内に配布したコンテナの中に入れてください。

※充電式電池が取り外せるものは、電池を取り外し、廃家電(10月20日・中平商店)へ出してください。

乾電池

アルカリ・マンガン・リチウム一次電池(「リチウム」や「Lithium」の文字表示のみ・CR・BR・ER

の記号があるもの)・コイン形リチウム電池(CR・BR)、アルカリボタン電池(LR)、ボタン形酸化銀電池(SR)

収集庫内に配布したコンテナの中に入れてください。

※乾電池を持ちこむために入れてきた袋は持ち帰ってください。

蛍光管

直管、環形、電球形、コンパクト形

収集庫内に配布したコンテナの中に入れてください。

※蛍光管は梱包箱から出し、梱包箱は持ち帰ってください。

※割れた蛍光管は事故防止のためにビニール袋に入れて出してください。

水銀使用品

水銀体温計、水銀温度計、練り朱肉

収集庫内に配布したコンテナの中に入れてください。

※水銀式体温計や水銀式温度計は割れないようにビニール袋に入れてください。

※電子体温計は廃家電(10月20日・中平商店)へ出して

その他

使い捨てプラスチック、使い捨てプラスチック、プラスチック製カみそり、プラスチック製鉛筆削り

収集庫内に配布した袋の中に入れてください。

※金属製のカミソリは金物類です。

※ライターは安全のため必ずガス抜きをしてください。

※注意事項はか

・収集庫に設置したコンテナに種類ごとに分けて入れてください。

・電球、LEDランプ、グローランプは埋立ごみです。

・小型充電式電池について

建設環境課 環境係
☎ 35-9058

ニカド電池(NiCd)、ニッケル水素電池(NiMH)、Li-Ion)は役場環境係に回収箱が常時置いてありますので、ご利用ください。毎週日曜日午前に開設しているリサイクルステーションでも集めていきます。

小型充電式電池はショートの際がありますので、プラス極、マイナス極の金属端子部を絶縁テープで絶縁してください。

リサイクルマーク
NI-Cd ニカド電池
NI-MH ニッケル水素電池
Li-Ion リチウムイオン電池

建設環境課 環境係
☎ 35-9058

小型充電式電池は役場環境係窓口またはリサイクルステーションへ!

2025年版の県民手帳の予約受付について

＜購入希望者＞

■役場 総務係まで直接お申し込みください。
(隣組経由での注文は行いません)

■申込締切：9月5日(木)

■お申し込み先：役場総務課総務係 ☎ 35-9050(直通)

※県民手帳は、県内書店、コンビニ、ホームセンター等でもお求めいただけます。

※県民手帳カバーは手帳とセットの販売のみになります。カバー単体での購入はできませんのでご了承ください。

今年も販売! アルクマ県民手帳カバー セット販売のお知らせ

去年大好評につき即完売、聞いたかっ!の声を届けたアルクマカバー。手帳+カバーのセット限定で今年も販売します! 片面のデザインが毎年と違うのでお楽しみに!

透明ビニール製カバー
両面デザイン紙

セットでお申し込みされた方へ「アルクマシール」プレゼント!



猫に関する Q&A

● どうして不妊去勢手術しなくちゃいけないの？

猫は繁殖力がとても高い生き物です（猫の妊娠率はほぼ100%）。いったん外で猫が生まれると、地域は猫だらけになります。飼い猫・ご飯をあげている猫が子猫を産んだら、すべての子猫を幸せにできますか？野良猫はとても過酷な環境で生きています。そのような猫を増やしますか？

オスだから手術は不要と思っている方もいますが、オスでも手術は必要です。家の中・外自由にいる猫や不意に外に出てしまったオス猫が去勢手術していないと、外にいる未手術の猫を妊娠させ、野良猫が増える原因になります。また、発情期に大声で鳴き、スプレー行動（マーキング）、繁殖のためのケンカや脱走など、飼育が困難になることもあります。

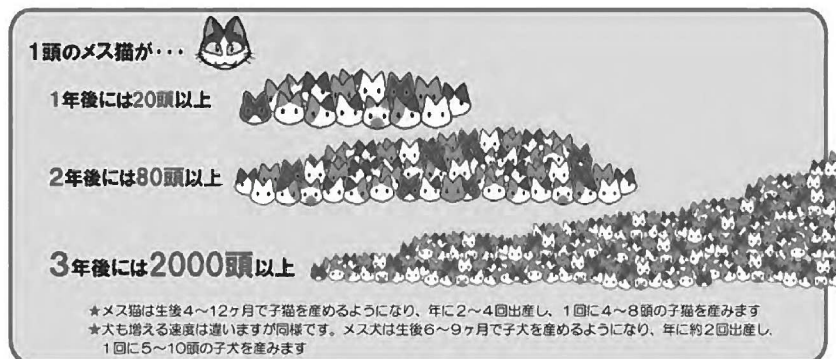

出典：環境省パンフレット「もっと飼いたい？」

● 不妊去勢手術なんてかわいそう！

発情期に交尾できないことは、動物にとって大きなストレスとなります。手術をすれば、病気の予防にもなり、繁殖のストレスを感じずに快適に生活できるようになります。屋外で生まれてしまった子猫は、カラスや野生動物に食べられたり、交通事故にあうなど、過酷な運命をたどることも。野良猫の多くが、病気や交通事故などで4~5年で死亡すると言われていています。**猫を愛すればこそ、かわいそうな猫を増やさないために、不妊・去勢手術は欠かせません。**

● 猫が外にいるのは違法なの？昔から猫は外に出していたけれど。

長野県の動物の愛護及び管理に関する条例や、動物愛護法でも猫は屋内飼養に努めることとあり、努力義務となっています。外に出すことは違法ではありませんが、外は猫にとって危険がいっぱいです。室内が猫にとって安心できる空間であれば、外に出なくても幸せに暮らすことができます。できるだけ室内で飼うようにしましょう。

● 野良猫にエサをあげているだけなのに、飼い主なの？

エサをあげるのであれば、エサをあげた後のことも考えましょう。飼い主のいない猫にとって、エサを与える人は飼い主と同等の存在といえます。毎日、ご飯をもらいに来ます。次第に居着くようになります。栄養がつけば子どもが生まれ、どんどん増えます。近隣では糞尿被害があることも。継続してエサをあげれば、一般的に周りからも飼い主としてみられます。エサをあげているだけ、では済まなくなるのです。エサをあげるのであれば、適正な管理をお願いします。

お問い合わせ：豊丘村役場 建設環境課 環境係 ☎ 35-9057

猫の適正な飼養について お願い

豊丘村内で、野良猫に関する苦情・お問合せが増えています。

苦情の多くは、外に出ている飼い猫や野良猫の糞尿被害、野良猫の増加です。

猫に癒される人がいる一方で猫に困っている人もいます。

猫の生態や習性を考え、適正な飼養をお願いします。



野良猫にエサをあげている方へお願い

- ① 不妊去勢手術 不幸な猫を増やさず、「無責任なエサやり」とならないために。
R5年度から、猫の不妊去勢手術補助金をはじめました。
詳しくは環境係へお問い合わせください。
- ② トイレの設置 環境美化に努めることで、ご近所のトラブルを回避。
- ③ エサを与える場所・時間を決め、食べ終わったら清掃
エサは置きっぱなし（置きエサ）にしない
エサを置きっぱなしにする、置きエサをしてしまうと、周囲の猫を呼び寄せてしまい猫がさらに増える要因になります。猫も生きるのに必死なので、時間を決めて与えていれば、次第にその時間に現れるようになります。

猫の飼い主の方へお願い

- ① 不妊去勢手術 予期せぬ繁殖で飼えない猫・野良猫を増やさず。
R5年度から、猫の不妊去勢手術補助金をはじめました。
詳しくは環境係へお問い合わせください。
- ② 飼い主明示 迷子札等で自分の猫だとわかるようにしましょう。
- ③ 終生飼養 ペットの命に責任を持つのは飼い主です。飼うなら一生。
飼えなくなったのであれば、責任を持って新しい飼い主を探しましょう。
- ④ 屋内飼育 猫にとって外は危険がいっぱいです（交通事故・伝染病・ケガ等）。
- ⑤ 適切な管理で人に迷惑を及ぼさない
外に出している猫が、どこで排泄しているかご存知ですか？もしかしたら近隣宅の庭や軒下、畑で排泄し迷惑をかけているかもしれません。トイレを設置するなどして、近隣に迷惑が及ばないようにしましょう。人も猫も楽しく暮らしていけるように管理ができるのは、飼い主さんだけです。

豊丘村議会 問い合わせ先:豊丘村議会事務局 35-9063

議会では、定例会以外に議場を開放し、皆様に利用していただき、親しみやすい議場にしたいと考えています。

まずは、議会を開会しない日に議場を公開し、自由に議場に訪れていただき、皆様と一緒に考えたいと思います。

9/7 (土)
8 (日)
29 (日)

議場を
公開します

ようこそ議場へ



お出かけのついでに、是非お立ち寄りください。担当議員がご案内します。

10:00~16:00 予約不要

9月は令和6年第3回定例会が開催されます

開会日 4 (水) 9:00~ 一般質問 17 (火) 9:30~ 20 (金) 13:30~ 閉会日 24 (火) 9:30~

議会の傍聴へぜひ! お越しください!

図書館休館のお知らせ

図書館は蔵書点検に伴い、次の日程で休館いたします。

●休館日程

9月10日(火)~14日(土)

皆様にはご不便をおかけしますが、よろしく願いたします。

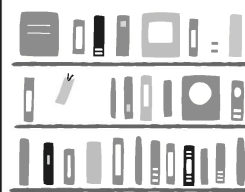

教育委員会事務局
☎ 35-9066

第35回 とよおかまつり 開催のお知らせ

第35回とよおかまつりを11月9日(土)10日(日)に開催します。
今年御興が5年ぶりに復活!豊丘村の魅力がたっぷり詰まった、地域の皆さまが楽しんでいただけるお祭りを目指して準備を進めています。
また、今年も公民館の文化祭作品展も併せて行います。大勢の皆さまのお越しをお待ちしております。

□開催日

11月9日(土)、10日(日)

※公民館 文化祭作品展
11月3日(日)~10日(日)(予定)

□出店者、ステージ出演者の募集

8月下旬からの募集開始を予定しています。

□花火協賛金の募集

8月下旬からの募集開始を予定しています。

□御興参加団体の募集

8月中の募集開始を予定しています。

とよおかまつり実行委員会 事務局
総務課企画財政係 ☎ 35-9050

豊丘村防災行政情報受信タブレットの無償貸与年齢を引き下げました

受信専用タブレットの利用促進や、確実な情報伝達を行うことを目的として、タブレットの無償貸与年齢を引き下げました。

引き下げ後対象世帯: **令和6年4月1日時点で65歳以上の高齢者が1名以上いる世帯**

※該当者のスマートフォン所有の有無は問いません。



なお、次のいずれかに該当する場合も無償貸与可能です
・公的扶助受給世帯・村民税非課税世帯・世帯主が重度の身体障がい者世帯

(これら条件に該当せず利用を希望される場合は1か月550円で貸与しています。)

タブレットはスマートフォンと比べて画面(13cm×22cm)が大きいため操作しやすく、お知らせが配信されると自動的に音声流れるので安心です。

すでにスマートフォンアプリ(ライブビジョン)をお使いの方も、この機会にぜひ、ご使用になってみてはいかがでしょうか。

貸与をご希望される方は、広報係までご連絡をお願いします。

担当:総務課広報係 0265-35-9052

こんにちは!

笑顔きらきら子育て広場

子ども課
子育て支援係
子育て支援専門員 湯澤・仲宗根
(☎35-9078)

「人形劇団 わにこ」を連れて

8月のなかよしチャレンジクラスに、人形劇団を迎えて人形劇鑑賞をしました。子育て支援センターでは毎年、いい大人形劇フェスタの時期に合わせて親子広場で人形劇を見ています。人形を近くで見たり触ったりと、参加型の人形劇で親子一緒に楽しい時間を過ごしました。



静岡を中心に全国で活躍しているわにこさん、昨年も来ていただきました。

「きれいきれいしましよ!」の人形劇に親子で参加。人形の髪をきれいにかがめます。きれいになったかな



実際に目の前で展開する生の人形劇を見る貴重な機会となりました。

ココベイクラス「助産師の話」

助産師の宮澤先生をお迎えして産後の体と心のケアの話を聞いた後、2人1組になって体を伸ばす体操をしながら時間を過ごしました。



自分自身の体のケアも大切です。子育ての台間を利用して家で体操をしましょう。子育てをしていると手くいがなくて、イライラする事もあるけれど、やっぱり、こどもはかわいい!「生まれて来てくれてありがとう!」の言葉を親子で向かい合って語りかけ、愛情の再認識をしました。



わらべうたあそび

親のぬくもりがこどもに伝わり、親子の絆を深めます。

どこのが よいこ このが よいこ ◎◎ちゃんが よいこ
(頭をなでながら◎◎の中にお子さんの名前を入れて歌いましょう。)

気持ちを言葉で表す事は大事です。「大好き」の気持ちをこどもに言葉で伝えていきましょう!

大腸がんについて「症状がないから大丈夫」と思っていないですか?

大腸がんは、罹患人数が増加しており、働き盛りの40歳くらいから増え始め、50〜70歳代が好発となっています。進行するまで自覚症状がほとんどなく、症状が出た時には既にがんが進行していることもあります。

一方で、早期発見・早期治療で95%以上が治るとされ、身体的にも経済的にも負担がずっと軽く済むと言われていきます。

早期発見のためには？
症状のない健康な時から、1年に1回、「便潜血検査（大腸がん検診）」を受けることが大切です。毎年、検診を受けることで死亡リスクが60〜80%減ることが示されています。

大腸がんやポリプがある危険因子は、食事・遺伝的素因（体質）・炎症性の腸の病気などが重要で、特に食事は、高脂肪・高たんぱくで、食物繊維が少ないことが、がんの発生に関与すると考えられています。

大腸がんやポリプがある場合、便表面にわずかな血がつくことがあるため、表面をこすることが大切です。その他、血液検査で腫瘍マーカーのCEAやCA19-9などがあり、肝転移があることと高値になりやすいためです。



検査は、自宅で2日分の便をとって、検診期間中に指定窓口へ提出するのみで、痛みも食事制限もありません。検査容器の探便棒で、便の表面をまんべんなくこすりとりま

ています。がんの発生経路は、大腸の正常粘膜から、腺腫（大腸ポリプの一種）を経て、がんに至るといふルートが主です。

豊丘村の大腸がん検診
過去10年間を見ると、毎年平均700名の方が大腸がん検診を受診し、うちがん発見はほぼ毎年数名いらっしゃいます。

そして、腺腫性ポリプはさらに多く、ここ数年は毎年10数名発見され、内視鏡治療等が行われています。

しかし、要精密検査となっても、精密検査を受診されない方もいらっしゃる現状で、豊丘村の精密検査率は50〜70%で推移しています。長野県ホームページより、令和2年度大腸がん検診精密検査率を見ると、県内75市町村中55位であり、近隣に同様の率の市町村はあるものの、本村の精密検査率は低い状況です。国の目標は90%とさらに厳しく、届きません。

便潜血陽性となった場合の精密検査の方法は「大腸内視鏡検査」です。内視鏡検査前には、事前準備があります。約1〜2日のスポーツドリンク味の腸洗浄剤を、便が澄んだ水のようにするまで飲みます。そして、専用の検査着をはき、大腸内視鏡検査にうつります。

内視鏡検査は、肛門から内視鏡を入れて、大腸の中に異常がないか、詳しく検査します。ポリプなどは検査中に切り取られてしまう場合もあります。

※精密検査が心配という方は、役場保健衛生係や医療機関へご相談ください。

気になる症状がある場合
・便に血が混じる・付着しているのがわかる。
・最近、急に便の太さが変わった。または、急に便秘になった。
・便秘と下痢を繰り返す。
・腹痛、腹部膨満感 など

症状がある場合は、次の検診を待たずに、すぐ医療機関を受診しましょう。

健康とよおか21

元気が大好き♪

健康福祉課保健衛生係
☎35-9061

フォトレポート

7月の出来事



豊丘中学校生徒6名 北信越大会出場 表敬訪問

6月から行われている中体連夏季大会で好成績を残し、北信越大会出場を決めた6名が、7月18日に役場へ表敬訪問しました。
北信越大会に出場を決めたのは、陸上1名と水泳5名で、それぞれ大会結果と、次の大会に向けての意気込みを語りました。
大会は陸上が3月5・6日、水泳が7・8日に新潟県で行われ健闘しました。

北信越大会出場種目

・陸上	木下 櫻さん	中学女子	1000m走
・水泳	織田 大原陽さん	2000mバタフライ	
	堀本 結愛さん	1000・2000m平泳ぎ	
	藤本 結愛さん	4×1000mメドレーリレー 平泳ぎ	
	奥出菜 都弥さん	4×1000mメドレーリレー バタフライ	
	清水 せりなさん	4×1000mメドレーリレー 自由形	

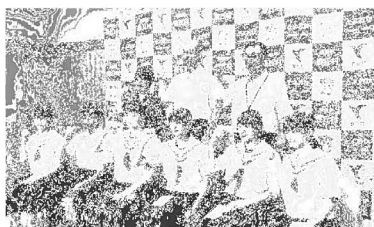

豊丘郵便局が手紙の魅力を伝える 南小5年生 手紙の書き方の授業

豊丘郵便局では「手紙の書き方」と題した授業を7月19日に南小学校5年1組で開きました。
これは、児童たちに手紙の書き方を知ってもらい、手紙の魅力や書くことの楽しさを感じてもらおうと、豊丘郵便局が企画しました。
授業では郵便番号、住所、宛て名を書く時の決まり事や、手紙の最初に季節のあいさつを書くことなどを教わりました。
そして、準備されたはがきを使って、実際に暑中見舞いを書きました。児童たちは「暑中お見舞い申し上げます」という書き出しで、家族や友人宛にそれぞれの思いを書き記しました。また、シールで飾りつけ、消しゴムはんこを押して完成しました。
児童からは「手紙は普段あまり書かないが、授業を受けて書きたくなった」などの感想が聞かれました。

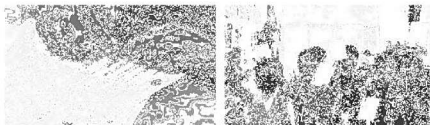

反核・平和の火リレー 核廃絶を願いトーチ繋ぐ

核兵器廃絶などを訴え、県内すべての市町村を回る「反核平和の火リレー」が7月9日に飯田市からスタートし、ランナーが豊丘村にも訪れました。

このリレーは核兵器の悲劇を語り継ごうと、県平和友好実行委員会が毎年この時期に行っているもので、広島平和記念公園の平和の灯から分火したトーチをランナーが走り繋ぎます。

豊丘村役場で行われた式典では、核兵器廃絶を訴え、村に対し平和行政推進などを要請しました。



Bread & Sweets King シャイバントジェラート新発売

パンとジェラートの店道の駅さららは、地元の農産物を使った4種類のシャイバントと2種類のジェラートを新発売しました。素材はパブリカやキュウリなどの野菜をはじめ、桃などの果物が使われています。どれも素材の色や風味を生かしつつ野菜の苦みなどを抑えるよう試行錯誤を繰り返して、発売に至りました。新発売されたシャイバントなどは2種類1カップ400円で、猛暑も手伝って販売も好評です。



豊丘村シニアクラブ芸能大会 会員が一堂に会し盛り上がる

豊丘村シニアクラブ連合会の第24回芸能大会が7月13日にゆめあるてで開催され、約200人が参加しました。

芸能大会は中学校吹奏楽部の演奏で幕を開け、第一部では各地区のクラブや個人10組が歌や踊り、楽器演奏を披露しました。

出席した皆さんはステージ発表を観覧しながら用意されたお弁当とお喋りを楽しみ、発表者に拍手を送っていました。

第2部は演歌歌手の秋山涼子さんの歌謡ショーがあり、華やかなステージを楽しみました。



南小6年 筒井彩人君 わんぱく相撲全国大会出場

南小学校6年生の筒井彩人君が、わんぱく相撲全国大会に出場することになり、7月27日副村長らへ報告しました。

筒井君は6月に開催された長野県大会で2位の大大関となり、全国大会への出場権を得ました。

筒井君は「取組では前に前に行くことを意識して頑張りたい」と大会への意気込みを語りました。

全国大会は8月4日に両国国技館で行われ、各地の強豪を相手に健闘しました。





7月6日(土)から始まった桃狩りは、今年も多くの方にご利用いただきました。早生品種の「日川白鳳」は今年は例年より7〜10日程早く収穫を迎え、連日の気温の高さと適度な雨によって、大きくて甘い実ができました。桃の食べ放題を申しましたお客様からは、「みずみずしい、とても甘くておいしかった」と好評いただきました。

桃狩り・桃食べ放題が大好評

桃狩りに訪れたお客様は、たくさんのお桃に迷いながらも、農家さんのアドバイスを受け太陽の光をたくさん浴びた美味しそうな桃を見つけて、収穫を楽しんでいました。



今年度の桃狩りは8月12日(月)までの予定ですが、大変好評いただき、7月下旬には予定数に達し、早々に予約受付が終了となりました。多くのお客様にお越しいただき、誠にありがとうございます。来年度もよろしくお願いたします。

とよ旅 タイムス

Toyooka Travel Times

一般社団法人豊丘村観光協会
とよおか旅時間

TEL 0265-49-3395
FAX 0265-49-3396



1日目はサイクリングを楽しみながら、夜のパーベキューンに使う野菜を収穫しに行き、パーベキューンディナーを楽しみました。パーベキューンストラクターが腕を振るい、お酒とともに頂きました。自分で収穫した野菜は、美味しさもひとしお。会話も弾みとても楽しい夜となりました。

2日目は、天然のウォータースライダーで川遊び体験。ボートホールに飛び込み、大はしゃぎ。時間を忘れて楽しめました。

サイクリングガイドツアー パエリア作り&川遊びプラン

今回体験していただいたのは、とよテラスに宿泊をする1泊2日の豊丘村満喫プランです。



ランチは、大自然に囲まれた野田平キャンプ場に移動してパエリア作りに挑戦。日本パエリア協会理事を務めるキャンプ場管理人の今井さんにレクチャーをしていただきました。大きな専用フライパンを使った本格パエリアを初体験。歓声がでるほど色鮮やかな美しいパエリアが出来上がりました。

キャンプ場では、タープと椅子を用意しているので日除けスペースもあり、女性やお子様連れでも手ぶらで安心して楽しんでいただけます。日常を忘れて、心も体もリフレッシュした2日間に、参加された皆様からは、豊丘村の魅力がたくさん知れた、と嬉しいお言葉をいただきました。

今回は1泊2日でしたが、日帰りツアーも可能です。料金、希望のアクティビティなどぜひご相談下さい。

【お問合せ先】
☎0265-49-3395
(とよおか旅時間)

詳細およびお申込は、とよおか旅時間ホームページをご覧ください。

**ベジフルキッチン
定休日のお知らせ&
スタッフ募集中!**

道の駅併設のレストラン・ベジフルキッチン。
9月は毎週火曜日を定休日とさせていただきます。
それに加えて9月2日(月)・9月11日(水)・9月25日(水)を臨時休業とさせていただきます。
また、アルバイトorパートスタッフを募集中です。
未経験者大歓迎です。

《募集内容》
職種：ホールorキッチン
内容：接客、お料理の補充、下善、血洗いの会場準備、片付け、食材調理、仕込み作業等
時給：1000円、
時間：4〜8時間
(時間は応相談)

こんにちは 農業委員会 です

農業委員会事務局 (産業振興課 農政係 ☎ 35-9056)

◆農地パトロールを行いました

農業委員会では、今年も「農地パトロール」(農地の利用状況調査)を行いました。農業委員と農地利用最適化推進委員あわせて19名が6班に分かれて村内を巡回し、遊休農地の確認のほか、農地転用許可後の状況や違反転用等の確認を行いました。

この巡回の結果により、遊休農地であると判断した農地所有者の皆様には、今後の農地利用についての意向調査書をお送りさせていただきますので、ご協力をお願いします。

◆ストップ!!違反転用 ～農地の転用には許可が必要です～

農地を農地(耕作)以外の用途に転用する場合は、事前に農地法の許可申請や届出が必要です。農地を許可なく農地(耕作)以外の用途で使用した場合は「違反転用」となるおそれがありますのでご注意ください。

農地転用とは

農地に住宅や倉庫を建築する、駐車場や資材置場として使用するなど、農地を耕作以外の目的で使用するを「農地転用」と言い、許可を受ける必要があります。これを一般に「農地転用申請」「農地転用許可」と言います。基礎がない倉庫の建築や舗装をしない駐車場として使用する場合であっても転用にあたります。

また、一時的に転用する場合や農地の一部のみを転用する場合も許可申請が必要です。

違反転用に対する罰則

- 許可なく農地転用を行い、農地法に違反した場合は、以下のように厳しく罰せられます。
- (1) 農地等の権利取得の効力が生じない
 - (2) 原状回復その他の違反行為の是正措置を命じられる
 - (3) 徴役または罰金が科せられる

農地転用をするためには

農地を転用する場合は、原則として県知事の許可を受けなければなりません。許可を受ける場合は、農業委員会を通して許可申請が必要です。転用する場所や事業内容によって、許可基準および申請書類が異なりますので、あらかじめ農業委員会へご相談ください。

許可申請書の受付は、毎月15日が締め切りです。

◆任せて安心!農地の売買 ～売買支援事業のご案内～

(公財)長野県農業開発公社は、法律に基づく「農地売買等事業」を行う組織として知事から指定を受けた団体です。規模縮小や離農などで農地を売りたい農家の農地を公社が買い入れて農業経営規模の拡大や効率的で安定的な農業経営を目指す担い手農業者の皆様に売り渡しています。

お問い合わせ

- 公益財団法人長野県農業開発公社
南信州事業所(飯田合同庁舎内)
電話 0265-23-1111 (内線 2420)
- 豊丘村農業委員会事務局(農政係)
電話 0265-35-9056

農地を売りたい方	農地を買いたい方
<p>メリット 1</p> <p>譲渡所得が800万円まで特別控除され所得税が軽減されます。</p>	<p>メリット 1</p> <p>登記手続きは公社が確実に行います。</p>
<p>メリット 2</p> <p>農地売買の契約書作成や登記等の事務手続きを公社職員がサポートします。</p>	<p>メリット 2</p> <p>登記時の登録免許税が10/1000に軽減されます。</p>
	<p>メリット 3</p> <p>不動産取得税の課税標準額の1/3が控除されます。</p>
	<p>メリット 4</p> <p>長期で低利の制度資金の融資対象とすることができます。</p>

※公社の農地売買には手数料がかかります
※公社からの農地購入対象者は認定農業者・認定新規就農者等です

情報

「こどもの人権相談」強化週間について

法務局では、いじめや家庭内における虐待等に悩む子どもたちの声を聴くため、相談窓口を開設しています。相談の受付時間や曜日を拡大する強化週間を実施します。

県営住宅統一募集について

長野県住宅供給公社飯田管理センター
飯田管理センター

■期間 8月21日(水)～8月27日(火)
■時間 平日 午前8時30分～午後7時 土日 午前10時～午後5時

■相談窓口 ①こどもの人権110番 ☎0120-0007-1110 ②SMS (LINE)による人権相談 検索ID: @linejinkensudan 悩み事は抱え込まずに相談

談ください。

県では、8月19日から30日まで、空家への入居者申し込みを受け付ける「統一募集」を行います。飯田下伊那地区における県営住宅の申込受付は、管理代行者である長野県住宅供給公社飯田管理センターが実施します。

■受付期間

8月19日(月)～30日(金) ※土・日を除く

■受付場所

飯田市追手町2-164-1-1階 南信消費生活センター

長野県住宅供給公社飯田管理センター
■お問い合わせ 0265-148-10460

■募集内容 飯田下伊那地区における10月1日入居可能住戸に係る募集です。

詳しくは、県ウェブサイトを参照してください。

■抽選 9月初旬予定

南信農業試験場一般公開

長野県南信農業試験場

南信農業試験場では、なしや市田柿の新品種・新技術の研究開発を行っています。日頃の研究内容や業務を地域の皆さんに知っていただくため、下記の日程で試験場一般公開を行います。日本なし新品種「天空のしずく」の試食をはじめ、新イベントとして「くだもの収穫体験(高校生以下・先着25名×2回・無料)」を行いますので、お問い合わせの上、ぜひご来場ください。

■日時 9月14日(土) 午前10時～午後1時(雨天決行)

■場所

長野県南信農業試験場(下伊那郡高森町下市田2476)

■内容

・日本なし新品種「天空のしずく」や市田柿の試食
・なし等の果物の販売
・子供も楽しめる果樹園クイズラリー、くだもの釣り
・農業大学校PR、日本なし産地再生プロジェクトPR
・新イベント「くだもの収穫体験」など

■お問い合わせ先

☎0265-135-12240

■その他

・昨年より駐車場が変更になっております。お車でお越しの際は、試験場の隣にあるJAみなみ信州様の市田柿工場の駐車場をご利用ください。
・なしを購入される方はマイバッグをご持参ください。

「信州ウォーキング大賞2024」を実施します

健康福祉部健康増進課

健康づくり県民運動「信州ACE(エース)プロジェクト」の一環として、楽しみながら運動習慣の定着を図れる「信州ウォーキング大賞2024」を実施します。事業所同士で歩数を競い合い、ゲーム感覚でウォーキングを楽しみませんか?

■エントリー期間

6月14日(金)～8月26日(月)まで

■実施期間

9月1日(日)～11月30日(土)まで

※エントリー方法などの詳細は、「信州ACEプロジェクト」専用サイトをご覧ください。

■お問い合わせ

県庁 健康福祉部健康増進課 ☎026-1235-1711

いいだ若者サポートステーション 保護者相談(予約制)開催のお知らせ

「いいだ若者サポートステーション」は働くことに踏み出したい15～49歳の方の「職場定着するまで」をバックアップする支援機関です。

毎月、保護者の方を対象とした相談会を開催しています。「働くことに不安がある」「就職活動に行き詰まっている」「仕事が続かない」「こんな不安や悩みについて相談に応じます。お気軽にご利用ください。」

(定員があるため事前予約が必要です。電話・またはホームページからお申し込みください)

■期 日 令和6年9月21日(土)

■事前予約制

■時間 10時～17時30分

■対象 15歳～49歳で就労していない

■相談料 無料

■会場 いいだ若者サポートステーション 飯田市本町1-12 中村ビル2F

■お問い合わせ

いいだ若者サポートステーション ☎0265-149-13150

【開所日】火・木・土 10:00～17:30

長野県看護協会主催「看護職 再就職支援研修」のお知らせ

飯田下伊那8病院共催で、看護職の再就職支援研修を実施します。多くの皆様のご参加をお待ちしております。お気軽にお問い合わせください。

【日程】 9月19日・26日・10月3日・10日 4日間コース

【時間】 午後1時30分～4時30分

【会場】 飯田市立病院 講義室 他

【対象】 看護師、助産師、保健師、准看護師の有資格者で、現在看護職に就いていない方または既に就業して受講を希望される方

【受講料】 無料

【託児】 あらかじめご相談ください

【申込締切】 9月5日(木)

【申込・問い合わせ】

申し込み用紙にご記入いただき FAX するか、お電話にてお申し込みください
飯田病院 看護部 篠田・片桐 ※平日午前8時30分～午後5時00分
TEL.0265-22-5150(代) FAX.0265-22-3988

※申込詳細・研修内容はこちらからご覧ください。



今月の納税

口座引落日 8月26日(月)

区費等納入日 8月27日(火)

納期限 9月2日(月)

- ・集合税 3期
- ・水道料 6.7月分
- ・保育料 8月分
- ・介護保険料(普通徴収分) 8月分
- ・後期高齢者医療保険料 8月分(普通徴収分)

今月の村税等夜間収納窓口は 9月2日(月) 17:15～19:00です。

税務会計課税務係 ☎35-9051

令和5年度 「税に関するポスター」入選作品



豊丘北小学校6年 唐澤 聖央登さん
この作品は飯田法人会とよおか支部長賞です。

夜間窓口について

【日時】 毎月第1・第3月曜日17:15～19:00

【場所】 夜間窓口係(正面玄関から入ってください)

【取扱業務】

◎戸籍・住民票・その他諸証明の発行
◎印鑑登録 ◎マイナンバーカード申請
※転出・転入・保健切替等の異動手続きは行えません。

コンビニ交付について

コンビニで「住民票」と「印鑑証明」を取得できます。ぜひご利用ください。

【必要なもの】

・マイナンバーカード・数字4桁のパスワード
【利用可能時間】 6:30～23:00(土日祝日も可能)

時間外交付について

【交付できるもの】

◎住民票◎所得証明書◎印鑑登録証明書
※あらかじめ業務時間中にお申し込みが必要です。※戸籍等は交付できません。

税務会計課窓口係 ☎35-9059



保育園 どれみ

No. 276

中央保育園から



いっぱいとっただ〜!



おねがいごとかないますように☆



おみずあそびたのし〜い♡



カレーパーティーさいこう👧👦



皮むき上手にできたよ!

在籍園児数 令和6年8月1日現在

	未満児	3歳児	4歳児	5歳児	合計
北保育園	18	22	14	20	74
中央保育園	33	30	28	22	113
南保育園	20	10	10	14	54
合計	71	62	52	56	241



豊丘村キャラクター
「だんQくん」

広報とよおか2024.8

■通巻402号

●人の動き● R 6. 8. 1 現在(前月比)

人口: 6,526人(+5人) 住民異動届(7月中)
 男: 3,254人(+2人) 転入: 10人 転出: 5人
 女: 3,272人(+3人) 出生: 3人 死亡: 3人
 世帯: 2,254戸(+4戸)

●編集・発行●

豊丘村役場総務課企画財政係

〒399-3295 長野県下伊那郡豊丘村大字神稲 3120 番地

電話 0265-35-3311 (代表) / FAX 0265-35-9065

ホームページ <https://www.vill.nagano-toyooka.lg.jp>

電子メール info@vill.nagano-toyooka.lg.jp

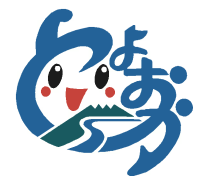

豊丘村ロゴマーク

■印刷/龍共印刷(株)

